SISTEMA TUCANU'S DE COMUNICAÇÃO
Imperatriz - MA

JORNAL CAPITAL

Fechamento desta Edição

Domingo, 15 de junho de 1997

Ano III Nº 805

Órgão do Sistema Tucanu´s de Comunicação ▣ Fundador: Conor Farias ▣ Diretor de Redação: Raimundo Primeiro

MA: R$ 1,00 Outros Estados: R$ 1,50

Sebastião Madeira desmente intenção de deixar PSDB

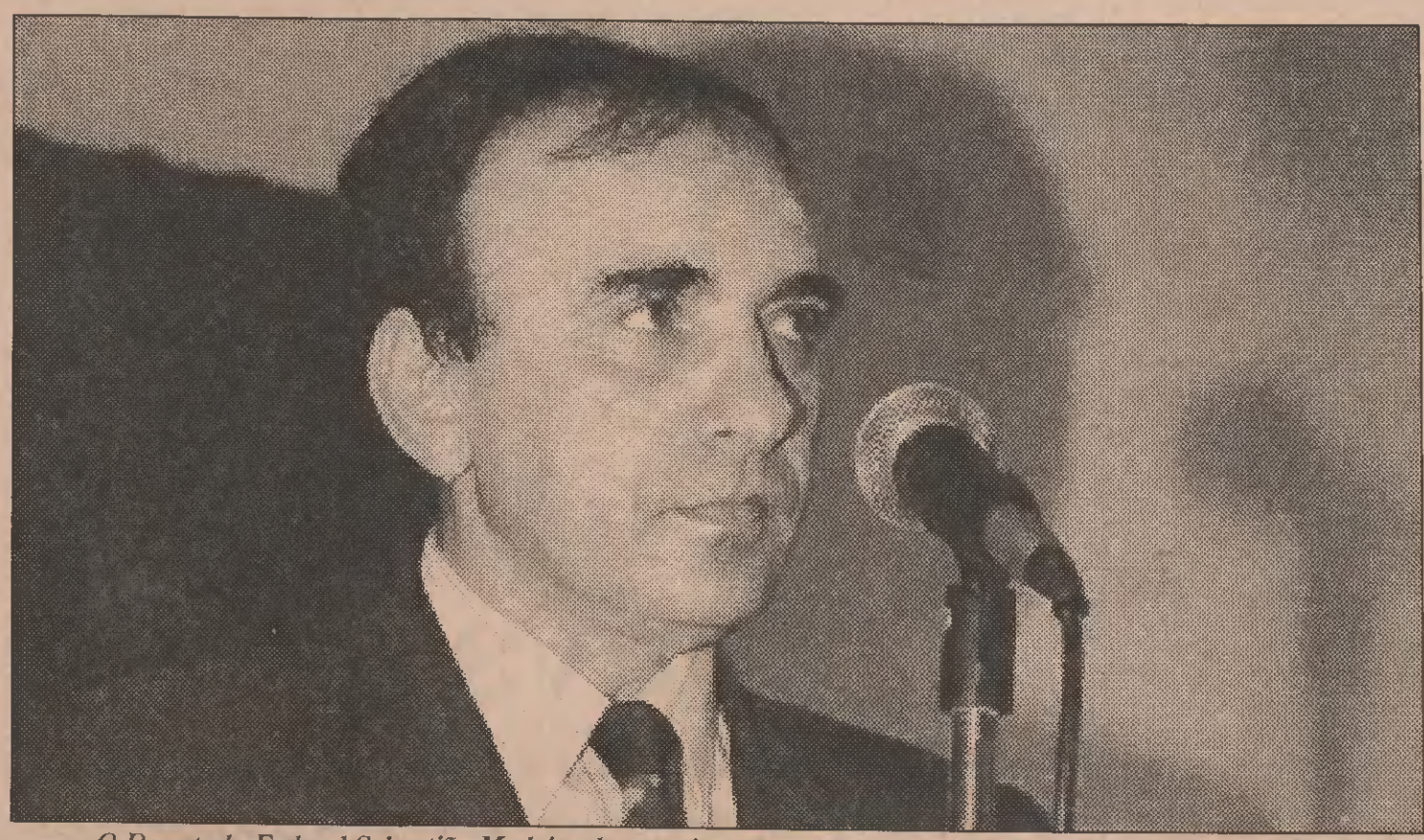

O Deputado Federal Sebastião Madeira desmentiu que tenha intenção de deixar o seu partido, PSDB

O Deputado Federal Sebastião Madeira, ao tomar conhecimento da matéria publicada pelo Jornal Capital, na edição de sexta-feira, dando contas de que poderia deixar o seu partido, PSDB - Partido da Social Democracia Brasileira, ligou para a redação do jornal para afirmar que não tem tal intenção. No entanto a matéria foi feita baseada na repercussão que os atos do Governo Federal Tucano vem causando nas bases do parlamentar tocantino, dando contas de uma proximidade com a família Sarney, insuportável para seus correligionários. Pelo menos três vereadores, Raimundo Trajano, Carlinhos Amorim e Simplício Zuza Neto, ligados a Madeira, além de Conceição Formiga, que foi candidata a vice com o parlamentar ano passado na eleição municipal, manifestaram o pensamento de que seria melhor a transferência de sigla a ter que suportar um achatamento político imposto pelo partido dentro do seu próprio estado.

Página 1-3

■ **Avesma**

Sidney Figueiredo assume vice-presidência

O médico veterinário Sidney Figueiredo, presidente do Legislativo de Açailândia, é o vice-presidente da Avesma - Associação dos Vereadores do Sul do Maranhão. A posse da diretoria da Avesma em Açailândia foi considerada por Sidney como histórica.

■ **Davinópolis**

Município ganha maternidade

Mesmo sem ter sido inaugurada oficialmente, a Maternidade do novo município de Davinópolis já está beneficiando a várias parturientes, colaborando para minimizar o número de partos com vítimas fatais na região, uma preocupação da área médica.

Página 1-4

TEMPO

Dia com pouca nebulosidade no decorrer do período. Mínima de 25 na parte da manhã e máxima de 32 graus centígrados.

INDICADOR CAPITAL

Dólar Comercial Compra	R$ 1.0583
Dólar Comercial Venda	R$ 1.0205
Dólar Paralelo Compra	R$ 1.1350
Dólar Paralelo Venda	R$ 1.039
Dólar Turismo Compra	R$ 1.0010
Dólar Turismo Venda	R$ 1.0350
Ouro (g) Venda	R$ 11.95
Poupança Rendimento	1,1275%
Ufir Valor	R$ 0,9108
Salário Mínimo Maio	R$ 120,00
Salário Família Valor	R$ 7,66

Cavalo de Aço vence e vai para liderança

O Cavalo de Aço conseguiu na noite desse sábado mais uma expressiva vitória sobre a equipe da Caxiense. Para a Sociedade Atlética Imperatriz, reflete o que foi o jogo, onde a determinação dos jogadores dentro de campo foi preponderante para a vitória. A derrota, em Caxias, no primeiro turno, de 1x0, foi encarado como um acidente de percurso e os atletas cavalinos entraram em campo conscientes de que podiam vencer, e venceram a Caxiense em busca da liderança do seu grupo e quer agora chegar à garantia da vaga para a disputa do título. O presidente do Cavalo de Aço, Conor Farias enalteceu a vitória da equipe e lembrou a determinação dos atletas em busca da vitória, prometidas desde o início do returno. A intenção agora é alcançar, além do título maranhense de 97, também uma vaga na Copa do Brasil, e trazer os torcedores de volta ao estádio, aos bons tempos do futebol em Imperatriz.

REVISTA DO PRIMEIRO

Como cuidar da pele durante a gravidez

Durante o período de gravidez, a mulher deve tomar cuidados especiais para não colocar a saúde do bebê em risco. E, durante esse tempo que deve receber cuidados mais que especiais, ela deve saber como cuidar de sua saúde. Usar os métodos e produtos corretos deve ser, portanto, a palavra de ordem.

Barcelona, uma opção de cultura

Indiscutivelmente, Barcelona é a capital das artes. De lá, surgiram diversos nomes de peso dentro do cenário artístico mundial. No passado e no presente, a cidade tem contribuído de forma positiva para ilustrar o mundo das artes.

O doce mistério da fotografia

Descubra os mistérios da fotografia na matéria que fala sobre o filme que apresenta ISO ou ASA de 1000, que é tido como um filme "ultra-rápido".

Parque Nacional de Ubajara, o mar que virou sertão

POLÍTICA — Recesso Legislativo — Página 1-3

CIDADE — Violência urbana — Página 1-2

SOCIAL — Mais homenagens aos namorados — Página 1-7

EDITORIAL — Muita areia pra pouco caminhão — Página 1-2

ESPORTE — Copão Maranhão do Sul em Julho — Página 1-10

POLICIA — Acidente de bicicleta faz mais uma vítima — Página 1-12

EDITORIAL

É muita areia pra pouco caminhão

Essa expressão, nada ortodoxa, é sempre lembrada para definir outros parâmetros. Mas como tem termos políticos que são apossados de outros setores do cotidiano, a gente aproveita para definir o indefinível de forma a comentar da maneira que o povão entende.

Tem gente que entende de quase tudo mas não define nada, tem gente que define tudo mas não entende nada. Óbvio; esses acabam políticos.

Como explicar que um funil não vai transbordar apenas se você não abarrotar a parte côncava? Como explicar que num funil, a capacidade de vasão é minimizada em relação ao conteúdo? Como explicar que uma eleição é um funil? Mesmo que a gente conseguisse explicar, tenho certeza que 80% dos candidatáveis não iriam entender isso.

Pra deixar bem claro, existe um número de vagas limitadas que devem ser equacionadas pelos partidos, mas acima quem vai colocar a cara na reta são os candidatos. É como vestibular; todo mundo sabe que certas disciplinas têm mais candidatos a uma vaga do vespa na Colméia. Dessa forma, o equidistante mundo da matemática só passa a fazer parte da vida pública para os eleitos, aqueles que pretendem se eleger se esquecem de questionar as reais chances de se alcançar um cargo eletivo e acabam atrapalhando a representatividade da região, agindo mais em prejuízo próprio do que em benefício até mesmo do lugar onde vive.

A questão dos pára-quedistas, mal resolvida e sem solucionática para a problemática do voto distrital, é outro fator que vai pesar na hora da divisão dos votos. É necessário que nossos queridos candidatáveis da região Tocantina, antes de se aventurarem, pesassem prós e contras e não fossem satisfazer apenas o próprio ego, abrindo espaço para uma representação efetiva e sólida, como merecemos, como Imperatriz merece, e não apenas ficar explorando essa terra e sua gente sem oferecer nada em troca, porque uma eleição é garantia apenas para quem se elege, e não para quem elegeu, quem votou, quem acreditou, quem depositou o voto de confiança em busca de dias melhores que na maioria, das vezes - na grande maioria das vezes - não passa de uma relação empregadícia, ou seja, o leito está empregado, com salário excelente, pelos próximos quatro anos e, se der uma sorte e cair nas graças de um benfeitor das hostes governistas, pode ter garantida sua reeleição, deixando de fora a esperança de quem votou em busca de uma responsabilidade, de alguém responsável.

O problema é que tem muita gente sem entender que essa questão é muito mais ampla em termos de interesse, e se julga prestigiado porque tem um partido de cabide, recebeu um abraço da Governadora, ou teve uma palavra de incentivo de um Senador ou Deputado que, sem ter nada melhor pra dizer na hora, vomitou besteira e acabou fabricando mais um candidatável.

Certa vez, em um determinado local de Minas, um cidadão foi apresentado ao Deputado Estadual, grande fazendeiro, Raul Belém, que recebeu a queima-roupa o número de votos que o tal cidadão tinha recebido quando havia resolvido se candidatar nas alterosas; um voto. Raul Belém, sem saber o que dizer de um cidadão que era apresentado como liderança política e tinha apenas um voto, apesar de ser casado e ter familiares na localidade, acabou surpreendendo sem ter nada melhor a dizer - "é um bom começo!"

Tem gente que precisa entender de uma vez por toda que a política é areia demais para a carroçeria deles. É melhor guardar o caminhão na garagem.

Violência urbana

por **Aurino Brito**
Radialista

A violência no Estado do Maranhão vem crescendo assustadoramente, tanto na capital quanto no interior. Casos que chocaram a opinião pública maranhense da pacata cidade integrante da Ilha de São Luís, São José de Ribamar, onde duas crianças foram violentadas sexualmente e, em seguida, os seus corpos mutilados pelo monstro conhecido como o terror de São José de Ribamar, que tem deixado toda aquela comunidade em pânico pelos atos criminosos praticados pelo misterioso bandido que vem aterrorizando crianças, mulheres e homens da pequena cidade maranhense. Tudo isso caracteriza a falta de segurança que reina no Estado do Maranhão. O descompromisso do governo também é fator prepoderante nesse setor, porque se não fosse assim casos como esse com certeza não aconteceriam à nossa desprotegida população. É preciso que as autoridades do sistema de segurança pública do nosso Estado combata, de forma veemente, a bandidagem e a criminalidade que tem ganhado proporções sem limites e alcançado até mesmo as mais humildes e distantes cidades interioranas. Um outro dado preocupante é a impunidade. Isto porque, se todo crime praticado na Federação Brasileira fosse combatido de conformidade com a Lei, certamente, fatos como esse não fariam parte da história policial desse Estado. Então, é preciso aparelhar melhor a nossa polícia com equipamentos, viaturas, armas sofisticadas e até, quem sabe, helicópteros, a fim de que possa combater de igual pra igual os bandidos que, em momento algum, tem se intimidado com as ações policiais que envolvem o atual sistema de segurança comandado pelo secretário Jair Xexéo. Como se não bastasse, há, também, a violência no campo que, envolvendo posseiros e fazendeiros, formando conflitos das mais diversas áreas nas regiões sul e sudeste do Estado do Maranhão.

Conversando com especialistas sobre causas e efeitos da violência, aqui na região, todos foram taxativos em afirmar: a principal causa da violência é a falta de oportunidade de vida, geração de empregos e rendas para as famílias de baixo poder aquisitivo. É claro, sem esquecer um fator essencial em tudo isso, que é, verdadeiramente, o ensino de qualidade às crianças de hoje, as que serão os homens de amanhã. Os efeitos são devastadores em todos os sentidos, quer na cidade, quer no campo. Na cidade, a violência caracteriza-se desde uma simples batida de bolso a assaltos às agências bancárias, como o Banco do Brasil, várias vezes assaltada, além de outros. No campo, conflitos entre as duas partes interessadas pela posse da terra, de um lado grandes latifúndios e de outro pequenos camponeses, que, pela falta de terras para trabalhar, optam pela ocupação de terras improdutivas do nosso Estado. Nesses conflitos agrários, muitas vidas já tombaram. Por isso, está na hora do Governo do Estado investir maciçamente na segurança pública, sob pena de atingirmos índices incontroláveis superando muitas vezes até os grandes centros do País, como São Paulo, Rio de Janeiro e outras cidades metropolitanas.

Recente pesquisa feita pelo Data Folha, de São Paulo, mostra que os poderes da República estão desacreditados perante a opinião pública. O que sofreu maior desgaste foi Poder Legislativo, seguido do Executivo e Judiciário. No momento, o nosso País passa por profundas reformas, como a da Previdência, Fiscal e Administrativa. Está na hora também de se reformar o Poder Judiciário para se ter leis mais ágeis e que atendam o chamamento da sociedade civil, colocando esses pontos em sintonia com a vida do homem moderno positivamente o Brasil marcará passos significativos para uma nação moderna e avançada.

A renovação aleijada

por **José Nilson Oliveira Silva**
Estudante de História Uema/ Cesi e candidato a diretor regional de Imperatriz

O termo "consciência" é ambíguo!? Talvez em sentido amplo, entende-se por "consciência" a capacidade de perceber as realidades e os valores éticos internos e externos. Para alguns a consciência de si mesmo só se estabelece opondo-se às outras consciências. Mas onde estão, nesse caso, os que são éticos e formuladores de concepções "novas" de vida, de compromissos e comportamos?

Recentemente, o Sindicato dos Bancários do Maranhão viu-se mergulhado nessa ambigüidade por causa de calúnias infundadas pelos críticos personalistas que para os princípios éticos tornam-se um comportamento amoral.

A Campanha (sem propostas ou projetos) da Chapa 2, teve como lema "Renovação", e foi apoiada por diversos movimentos políticos (inclusive o PT - Articulação e CUT), movimentos religiosos e sociais que contribuíram para o "show" espetacular de atitudes destituídas de ética que tivemos o (des)prazer de testemunhar. A incoerência maior consistiu em que as duas chapas eram fliadas à CUT e não se sabe por que a CUT apoiou somente a Chapa 2. O mais interessante também é que os componentes das duas Chapas são na sua maioria militantes da esquerda e os dirigentes da esquerda apoiaram somente a Chapa 2, mesmo sabendo que alguns de seus componentes militam na ala dos movimentos políticos pelegos do estado.

No seu primeiro jornal divulgado na campanha, a Chapa 2 destaca não suas propostas (por que não as tem) mas os críticos do personalismo, pessoas que, mesmo tendo abandonado suas funções no Sindicato, traindo assim a confiança dos associados, definem como compromisso ético o princípio da "Renovação". Talvez porque entendam o erro como uma simples ignorância. Para quem abandonou e traiu a confiança dos associados, o erro é apenas a evidência de sua má vontade. Isso se torna claro quando se dá sudimensão aos compromissos assumidos.

Compromisso ético, democracia e renovação serão as metas segundo esses críticos-reprodutivistas do personalismo, a serem alcançados pela Chapa 2. O mais intrigante é que um grupo que fez uma campanha intencionalmente amoral, acredita na concretização dessas metas. Talvez porque seus conceitos de ética, moral e consciência não sejam na prática suas prioridades. É a política do vencer de qualquer jeito.

Do chamado "projeto faraônico" (do qual são co-autores e também mentores) à recriação de um "paraíso" para merecer o que vem depois, eles utilizaram como artifício, entregando-se à paixão cega de uma campanha eleitoral que revelou à categoria práticas e atitudes de movimentos políticos de direita. Infelizmente elas foram reproduzidas nesse embate entre forças que se denominam de "esquerda". O embate não foi no âmbito de propostas político-sindical (pelo menos para a Chapa 2) mas, acima de tudo, partidário. O que é ainda pior é que foi de caráter exclusivamente pessoal.

O Jornal Capital é uma publicação do
Sistema Tucanu's de Comunicação

Conor Farias — Diretor Presidente
França Coelho — Diretora Financeira
José Filho — Diretor Comercial

JORNAL CAPITAL

Super Quadra 602, Rua 4, Casa 3 - CEP 65900-000 - Telefax (098) 723-3022- Imperatriz-MA
Distribuidor exclusivo para todo Brasil: José Carlos S. Soares
Rua Cel. Manoel Bandeira, 1709 - Fone: (098) 723-3410 - Imperatriz-MA
Representante Nacional
Formato - Fone: (011) 214-1634 - São Paulo-SP

Fredson O. Rodrigues — Editoração Eletrônica
Luiz Duarte — Editoria
Raimundo Primeiro — Diretor de Redação
Eliene França — Diretora de Informática

O Jornal Capital recebe noticiários da Agência Estado e Voz da América
Os artigos e notas assinadas nas Colunas, bem como os ensaios publicados, não refletem necessariamente a opinião do Jornal
Cartas para a Redação devem ser postadas para o endereço contido neste expediente, ao Jornal Capital é facultado o direito de publicá-las de forma resumida. Fotos e matérias enviadas não serão devolvidas, mesmo que não publicadas

Utilidade Pública 15/06/97

Polícia Militar	190
Delegacia de Plantão	722-1287
Corpo de Bombeiros	193
Hospital de Plantão (Geral)	723-1955
Hospital de Plantão (Pediatria)	723-2403
Aeroporto	721-0662
Estação de Trem	723-2260
Hemomar	722-2737
Tropigás	721-4528
Paragás	721-1795
Alcóolicos Anônimos	721-7711
Prefeitura Municipal	722-1748
Câmara Municipal	723-1652
Forum Henrique de La Rocque	721-0404
Disque Boi na Moita	722-1956
Defesa do Consumidor	198
Cemar	196
Caema	722-2505
Correios	721-0136
Receita Federal	721-2486
Secretaria Estadual da Fazenda	721-0944
Polícia Federal	722-1071
Polícia Rodoviária Federal	722-3048

Madeira desmente intenção de sair do PSDB

Em telefonema ao Jornal Capital, o Deputado afirmou que não pretende deixar o partido

A matéria publicada na edição de sexta-feira, dando contas de que o Deputado Federal Sebastião Madeira poderia deixar as hostes do seu partido, o PSDB - Partido da Social Democracia Brasileira, acabou desmentida na noite de sexta-feira, quando por volta das 21:20 horas, o próprio Deputado telefonou à redação negando essa intenção.

A saída de Sebastião Madeira do PSDB, e sua ida em potencial para o PDT, é uma intenção de base e não uma determinação do parlamentar, conforme ficou claro na matéria. Vários correligionários de Sebastião Madeira manifestaram esse pensamento para que fosse montada a matéria. Dentre eles, podemos destacar sua companheira, Conceição Formiga, que formou com Madeira a chapa majoritária que concorreu ano passado à prefeitura de Imperatriz, onde ela se dizia bastante constrangida com as decisões que vem sendo tomada por seu partido em Brasília, através da Presidência da República, onde Fernando Henrique Cardoso tem sido visto pelo povo como um autocrata. Várias charges estampadas em jornais de circulação nacional mostram um FHC reticente com suas próprias qualidades de soberano. Conceição Formiga, uma mulher entronizada com a luta do povo, com a necessidade de sua gente, não se sente bem em perfilar com tanta matéria apontando, na melhor das hipóteses, dúvidas sobre o procedimento do presidente que pretende se perpetuar a qualquer custo no poder. Conceição Formiga é militante do Clube de Mães, uma entidade que luta contra a miséria e a assistência às famílias carentes além de perfilar no Movimento Fagulha, que apura os desmandos do Maranhão; portanto uma mulher de fibra que confessa não estar se sentindo bem em ter que dar tanta explicação sobre fatos desagradáveis em Brasília, em prejuízo do povo. Ela afirmou, simplesmente que, se Madeira deixasse o PSDB, ela avalizava e o seguia placidamente.

■ Sufoco maranhense

Também podemos citar mais três correligionários, vereadores eleitos, que professaram pensamento similar ao de Conceição Formiga. Tanto Simplício Zuza Neto, quanto Raimundo Trajano e Carlinhos Amorim, aprovam qualquer iniciativa nesse sentido do Deputado Sebastião Madeira, já que o PSDB, atendendo a apelos superiores, ligados diretamente ao gabinete da Presidência da República, vem mantendo acordos com a família Sarney, para obter o apoio do Senador no Congresso Nacional, e que vem acarretando um achatamento do espaço político do parlamentar em seu próprio estado, o Maranhão, e pode ter comprometido seu desempenho como parlamentar, devido a esse fator, em termos eleitorais.

Ambos concordam que, caso Madeira viesse manifestar a intenção de deixar o PSDB por tal análise e motivo, o caminho natural seria o PDT, sem contudo, através desses comentários, e muito menos, pela reportagem, ter afiançado em momento algum que essa seria a intenção do Deputado tucano por Imperatriz. Afinal de contas, são todos correligionários e amigos acima de tudo, e a liberdade de expressão e análise, na vida pública, é sempre de interesse popular.

■ Concordância

Algumas lideranças partidárias concordam com o achatamento político vivido por Madeira com a proximidade de FHC com a família Sarney no Maranhão. Esse pensamento é comum na região, e alguns entendem que uma proximidade maior de Madeira com a Governadora Roseana Sarney, politicamente falando, iria acarretar prejuízos consideráveis para o parlamentar. O seu discurso sempre foi de oposição e em momento algum se cogita acatar qualquer concordância do Deputado Sebastião Madeira, em acordos e conluios com a família Sarney para garantir a reeleição, ou até mesmo a aprovação das reformas, tão necessárias ao nosso país.

Côncavo & Convexo

Conor Farias

Bom dia Governadora!

2 anos, 6 meses e 15 dias de seu governo. A senhora se elembra como foi que chegou no cargo que a senhora ocupa? O governador na época era José de Ribamar Fiquene que acabou levando a tóque de caixa uma série de obras para ajudar na sua campanha, que não poupou esforços em torno da sua eleição para o Governo do Estado. E agora Governadora? Vem aí tanto o seu correligionário e amigo fiel, Fiquene, quanto a ex-Primeira Dama do Estado, Nice Lobão. A senhora não acha que está na hora de dar o troco, de retribuir o que Fiquene fez pela sua eleição? Nice Lobão está anunciando que vai se candidatar pela região Tocantina; o que ela fez pela região, o que ela tem por aqui? Aparece apenas para visitar as amigas do society e aparecer nas colunas sociais enquanto Fiquene esteve ao seu lado na hora do seu Governo Itinerante e sequer questionou quando a senhora o rifou na eleição passada. E aí, dona Roseana, como é que vai ficar. Será que não tá na hora da senhora mostrar um pouco de gratidão por tanta fidelidade? Afinal de contas, bem que o ex-Govenador Fiquene, que agora só quer uma cadeira no Congresso Nacional bem o merece. Tái o Terminal Rodoviário, a fábrica de gelo dos pescadores, a Avenida Beira-Rio e até mesmo os alicerces do Primeiro Distrito.

Será que não tá na hora de reconhecer quem te ajudou, Governadora?

DNER x Deodato

Quem é que vale mais, o criado ou o criador? A gente não entende essa questão do DNER que, além de ser um órgão totalmente inoperante em Imperatriz, está sendo regido por um incompetente que transforma a sua responsabilidade num simples cargo empregadício. Esse tipo de função devia ter profissionais melhor qualificado, já que exige não apenas conhecimento técnico, mas também um mínimo de iniciativa, como o engenheiro Deodato vem demonstrando não possuir. A questão dos acessos que vão cortar a BR-010 no perímetro urbano é de uma infelicidade extrema, não beneficiando ninguém e deixando todos os problemas como estão além de queimar inutilmente o dinheiro do contribuinte aplicado na obra. Seria interessante o DNER estudar um outro nome para ocupar o cargo em Imperatriz e enviar nosso "querido" Deodato para a Transamazônica, onde com toda a certeza, ele não vai ter nada pra fazer e pode construir acesso em qualquer lugar porque no meio da floresta, todo acesso vai parar no mato.

Aeroporto recebe reforma federal

O aeroporto de Imperatriz já merecia uma reforma, ou a construção de um terminal condigno das necessidades de Imperatriz. Com a entrada em operação da TAM, os vôos da Varig, da Penta e de várias outras empresas, está vindo aí a reforma do aeroporto patrocinada com verbas federais através da Infraero, e que deverá consumir aproximadamente uns seis meses de trabalho. Valeu tanto esforço para que Imperatriz fosse melhor servida nos transportes aéreos. Agora com a reforma do Terminal Aeroportuário, o serviço de passageiros principalmente, deverá ficar nota dez. Parabéns para a administração do nosso aeroporto que não vem poupando esforços para aumentar o intercâmbio e agilizar o serviço, incrementado até mesmo com vôos noturnos.

Recesso Legislativo

Nossos vereadores estarão de férias a partir do dia 26 de junho, quinta-feira, quando estará sendo realizada a última sessão desse primeiro semestre. Seria oportuno lembrar aos nossos edis que aproveitassem o descanso para se reciclar, fazer um balanço do que foi feito, uma auto-avaliação para que eles possam voltar em agosto de forma mais arregimentada, mais dispostos a colaborar com a comunidade e trabalhar em prol do melhoramento de nossa sociedade. Imperatriz precisa muito de apoio e os vereadores têm que acompanhar as necessidades do povo para dar cumprimento ao voto de confiança que receberam dos eleitores. Reciclar deve ser a palavra de ordem para nossos legisladores durante as férias.

Lacerda comanda Paraíba

Com a saída do nosso grande amigo Chico do Paraíba, o competentíssimo Lacerda passa a ocupar a gerência geral da empresa em Imperatriz. A gente parabeniza o amigo Lacerda, que assim como o amigo Chico, também tem uma identificação profunda com a terrinha do Frei, e temos certeza deverá desenvolver um excelente trabalho à frente do Armazém Paraíba, já que é um dos funcionários de destaque na área, e acompanha o trabalho do, também seu amigo Chico do Paraíba, e não vai ter dificuldades para dar cabo da função.

Sidney Figueredo assume vice-presidência da Avesma

Vereador afirma que, unida, entidade é sinônimo de fortalecimento para a Região Tocantina

A Câmara Municipal de Açailândia está em estreita harmonia com o governo de Deusdete Sampaio.

O presidente da Casa de Leis, vereador Sidney Figueredo, faz questão de ressaltar que, quando Executivo e Legislativo trabalham juntos, o desenvolvimento do município acontece em menor espaço de tempo.

"É meta nossa desenvolvermos ações conjuntas e mantermos um franco diálogo com a comunidade", frisa.

O Poder Legislativo tem conseguido trabalhar no sentido de fazer com que as obras reclamadas pela comunidade sejam mesmo executadas. E, mais do que isso, realizadas dentro dos critérios estabelecidos pela lei, fazendo com que o Executivo sinto o efetivo poder de fogo que o parlamento da Cidade do Ferro tem junto ao povo.

No dia 7 de junho, sábado o também médico veterinário Sidney Figueredo foi empossado no cargo de vice-presidente da Associação de Vereadores do Sul do Maranhão (Avesma), em solenidade bastante concorrida que teve como palco o plenário da Câmara Municipal de Açailândia.

Do evento, participaram autoridades como o deputado federal Sebastião Madeira (PSDB-MA), Mercial Arruda e Milton Lopes (deputados estaduais pelo Estado do Maranhão).

Sidney Figueredo, em pronunciamento firme, disse que se tratava de um acontecimento histórico não só para Açailândia, mas para toda a Região Tocantina, pois unida, a Avesma significa prosperidade para esta parte do Estado.

■ Mãe Esperança

Projeto é aprovado na Câmara

A Câmara Municipal de João Lisboa aprovou o projeto de Lei que cria e implanta o programa "Mãe Esperança", naquela cidade. De autoria do presidente Evilásio Nogueira, o projeto agora será sancionado pelo prefeito Sálvio Dino

De acordo com Evilásio Nogueira, o programa está pré-estabelecido no artigo 206 da Constituição Federal. O artigo trata da assistência a gestantes e a outras categorias.

A partir da sua sanção, a Lei garante às mulheres gestantes o acompanhamento no período da gravidez, inclusive com ultra-sonografia, e até orientações pós-parto.

A secretária da Solidariedade de João Lisboa, Iolete Dino, será a responsável pela prestação da assistência social. "Tanto o prefeito quanto a secretária estão empenhados nesse serviço" — afirma o presidente do Legislativo.

Caberá ainda aos hospitais da cidade a obrigação em atendê-las. Para Evilásio Nogueira, mesmo que não tenha médico de plantão, as gestantes terão de ser atendidas pela equipe do hospital.

A medida chega em um momento onde o atendimento médico na cidade é precário, as mulheres gestantes de João Lisboa, sobretudo as mais carentes e as do interior do município, há muito não recebem uma atenção devida por parte do poder público.

Na vizinha cidade se faz necessário ainda um trabalho de assistência direta às comunidades do interior, segundo informações, a secretária Iolete Dino, designará em um curto período de tempo, uma equipe de agentes para prestar um serviço de orientação à mulheres do interior.

VALE TRANSPORTE

O Vale Transporte foi uma conquista social muito importante nas relações entre empregados e empregadores. Presente no Imposto de Renda. O nosso Departamento de Vendas está à disposição dos senhores empresários que desejam fornecer Vale Transporte aos seus funcionários.

TCI - BR-010 - Km 1350 - Maranhão Novo - Imperatriz-MA - Fone: 723-3444

Davinópolis ganha casa de parto

Embora não tenha sido inaugurado oficialmente, muitas mulheres já estão sendo beneficiadas

"A mortalidade materna é uma ferida em nossas vidas. Em nosso país, milhares de mulheres grávidas morrem a cada ano que passa, e de todas elas, 98% poderiam ser salvas, com atitudes bastante simples de respeito a vida!"

O texto acima faz parte de um folder produzido pela secretaria municipal de saúde de Davinópolis e distribuído a todas as gestantes da sede e do interior. O folder também fala sobre o projeto casa de parto / casa da vida, que embora não tenha sido inaugurado oficialmente, já presta serviços de orientação pré-natal, parto e pós parto.

A casa de parto / casa da vida presta a mulheres uma assistência integral, diariamente, médicos, enfermeiras, parteiras, assistente social e nutricionista, passam as mães e gestantes informações importantes para a vida do bebê e da genitora.

Equipes de agentes de saúde visitam regularmente às comunidades do interior, onde passam todas as orientações sobre como evitar doenças como dengue, Aids e outras, "Não devemos esperar que as pessoas adoeçam, a medicina preventiva foi e sempre será o melhor remédio" foi o que disse o doutor Clésio Fonseca, secretário de saúde, acrescentando que a casa de parto / casa da vida será inaugurada num prazo de 10 dias, "Dessa forma", disse ele, "Oferecemos aqui serviços até então só prestados em Imperatriz".

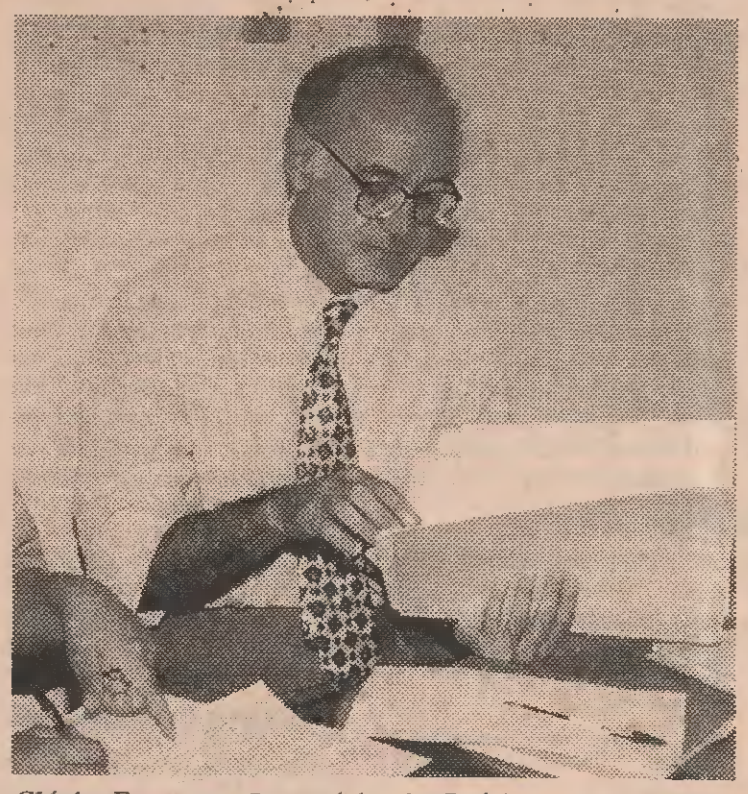

Clésio Fonseca, Secretário de Saúde de Davinópolis

Para Clésio Fonseca, o trabalho hoje executado por sua pasta, é o resultado dos investimentos que o chefe do executivo municipal Daniel Silva tem feito na saúde, "Davinópolis, ainda atravessa por inúmeras dificuldades, como qualquer uma das novas unidades, mas já temos aqui, a saúde como uma das prioridades", disse recentemente o prefeito Daniel.

A casa de parto / casa da vida está hoje em pleno funcionamento localizada à Rua São Joaquim, 219.

Arraiá do "Zezinho Sim" patrocinará retiro

A festa será realizado por catequistas de Imperatriz com finalidade de levantar recursos para estudos

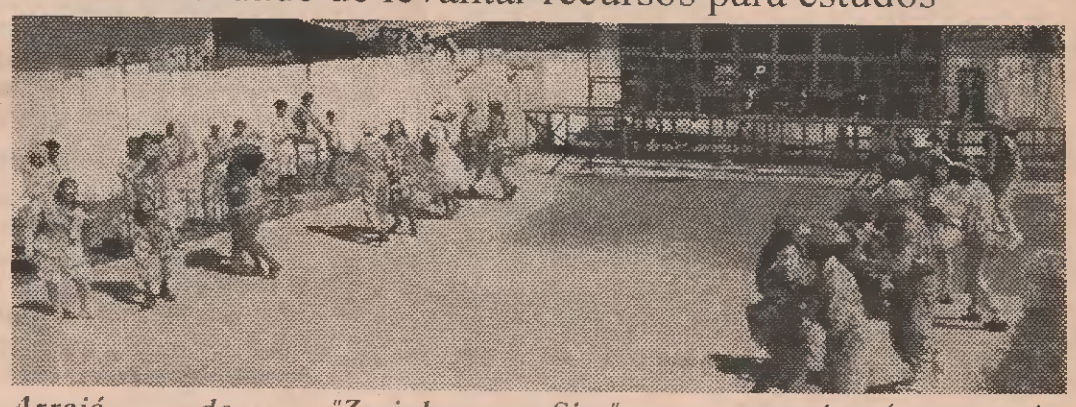

Arraiá do "Zezinho Sim", patrocinará retiro

Cerca de 81 catequistas participarão de um retiro no Oásis Franciscano, o estudo está sendo planejado pelo grupo de catequistas da Comunidade de São José do Egito no bairro do Bacurí, na pauta do encontro reflexões sobre Cebs-Comunidades Eclesiais de Bases, espiritualidade e sexualidade.

A comunidade de São José do Egito enviará convites para catequistas de João Lisboa, catedral de Fátima e da comunidade de São Sebastão no Bairro da Caema; o encontro terá a duração de 3 dias e com o alto número de participantes a despesa, segundo cálculos da equipe de coordenação será grande, e como os catequistas não podem arcar com os custos e não querem repassá-los aos pais dos catequisandos que na sua grande maioria são carentes, a alternativa encontrada foi a realização de um arraiá no dia 28 do mês em curso, no centro catequético da comunidade, localizada no colégio Giovane Zane, antigo colégio Frei Gil na Rua Coriolano Milhomem bem próximo ao riacho Bacurí.

Durante a festa, os catequistas apresentarão uma quadrilha, que ao contrário das demais apresentadas nesta época do ano, não terá em seu contexto palavras consideras imorais, que tiram o brilho do folclore e cultura nordestina.

EXECUTIVO
AR CONDICIONADO
IMPERATRIZ
X
AÇAILÂNDIA
APARECIDA

DE HORA EM HORA DIRETO, CARRO COM AR CONDICIONADO, BANHEIRO, TV E VIDEO.
TARIFA ÚNICA R$ 4,00

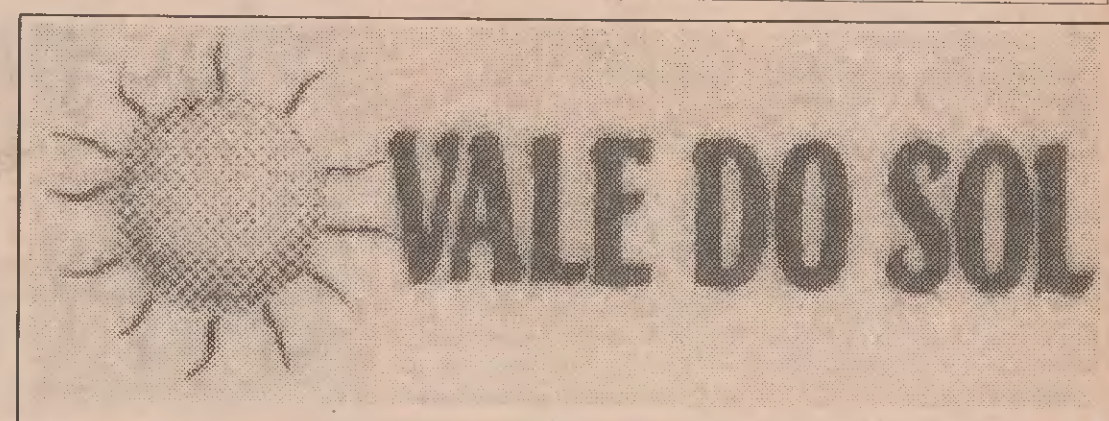

Comércio e extração de seixo e areia

Vale do Sol, Materiais de Construção e Serviços Ltda.
Extração: Rua 15 de Novembro, 1310, Beira-Rio.
Fone: 721-4300

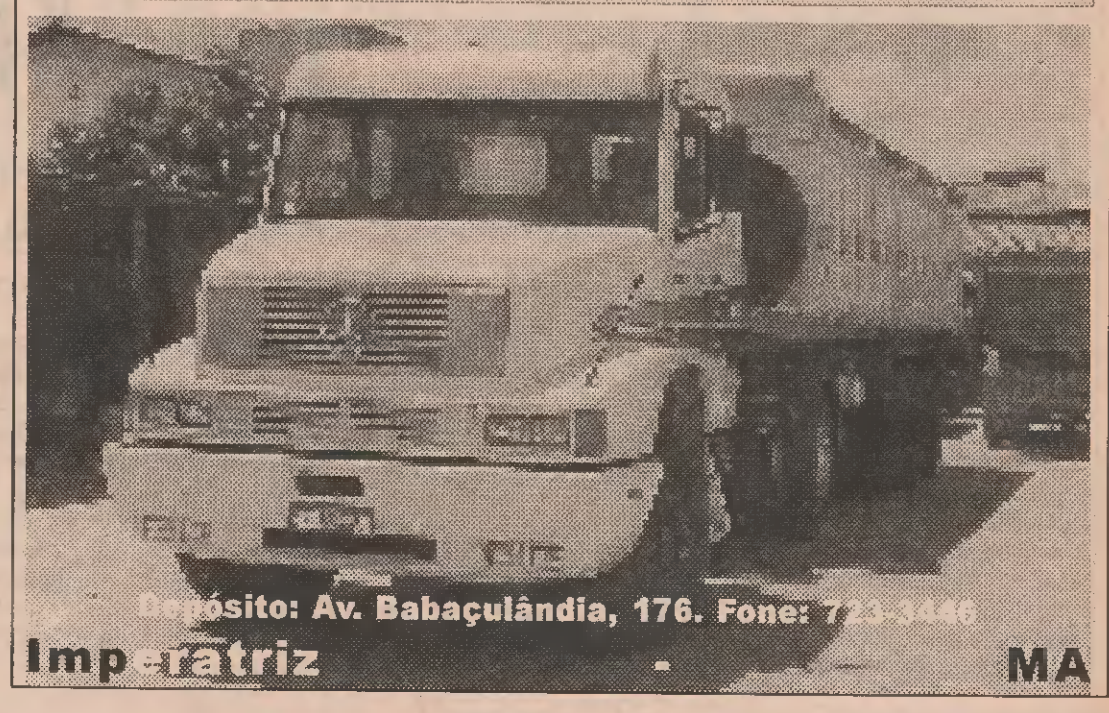

Sonorização Phoenix Som e Luz
APOIO: Sistema Tucanu's de Comunicação 723-2411

REVISTA DO PRIMEIRO

Domingo, 15 de junho de 1997

■ Editor: Raimundo Primeiro · Telefones: (098) 721-5087/723-2411 ■ Editoração Eletrônica: Fredson O. Rodrigues

■ **Turismo**

O mar virou sertão

Os 563 hectares do Parque Nacional de Ubajara guardam o que sobrou da Mata Atlântica nordestina e inúmeros segredos na caverna da Serra de Ibiapaba

O castigado sertão cearense tem seu "oásis" verdejante encravado na chamada Serra da Ibiapaba, a cerca de 330 quilômetros de Fortaleza e 300 quilômetros de Teresina (Piauí). Trata-se do Parque Nacional de Ubajara que, com seus 563 hectares (o menor entre os parques brasileiros), é um dos últimos redutos da outrora grande Mata Atlântica do Nordeste.

"O sertão ficou verde aqui, isso é obra de Deus", diz Juvelino Horta da Silva, um vendedor de peixes do lado de fora do mercado municipal de Ubajara, uma cidadezinha de não mais de 20 mil habitantes onde o parque nacional, situado a 7 quilômetros, é o único atrativo.

Quem chega na rodoviária da cidade tem como "anfitrião" uma enorme estátua de um índio remando em uma canoa. Uma lenda conta que, no século 16, um velho cacique tupi-guarani morava em uma caverna em algum espaço recôndito da Serra de Ibiapaba, a mesma que separa os atuais estados do Ceará e Piauí. Os primeiros portugueses que lá chegaram teriam avistado o cacique navegando pelos rios e riachos de rara beleza daquela região. "Ubijara" significa em idioma indígena "senhor da canoa".

A maneira mais fácil de chegar a esta gruta — a mais bonita entre tantas que a região abriga — é por meio de um bondinho ou teleférico que "sobrevoa" um setor do parque. Um desnível de 420 metros é percorrido em menos de dez minutos pelo teleférico, cuja capacidade é de 15 pessoas. Ecologistas e amantes do *trekking* costumam dispensar o bondinho e preferem fazer uma caminhada, com descidas íngremes, calçada com pedras irregulares e frequentada por tropeiros.

O caminhante, com um pouco de sorte, poderá observar ao longo da trilha algum macaco-prego fugaz, ou ainda pacas, cotias, preás e até mesmo alguma cobra. Quase todos os excursionistas fazem uma parada obrigatoriamente na cachoeira do Caipora. Só depois de uma hora — para quem for com um pouco de pressa — chega-se à gruta de Ubajara. Quando se forma um grupo de pelo menos 15 pessoas o guia turístico do Ibama inicia a entrada da caverna pedindo atenção geral para o solo escorregadio.

Vista de uma rua a a 8 quilômetros do Parque Nacional de Ubajara

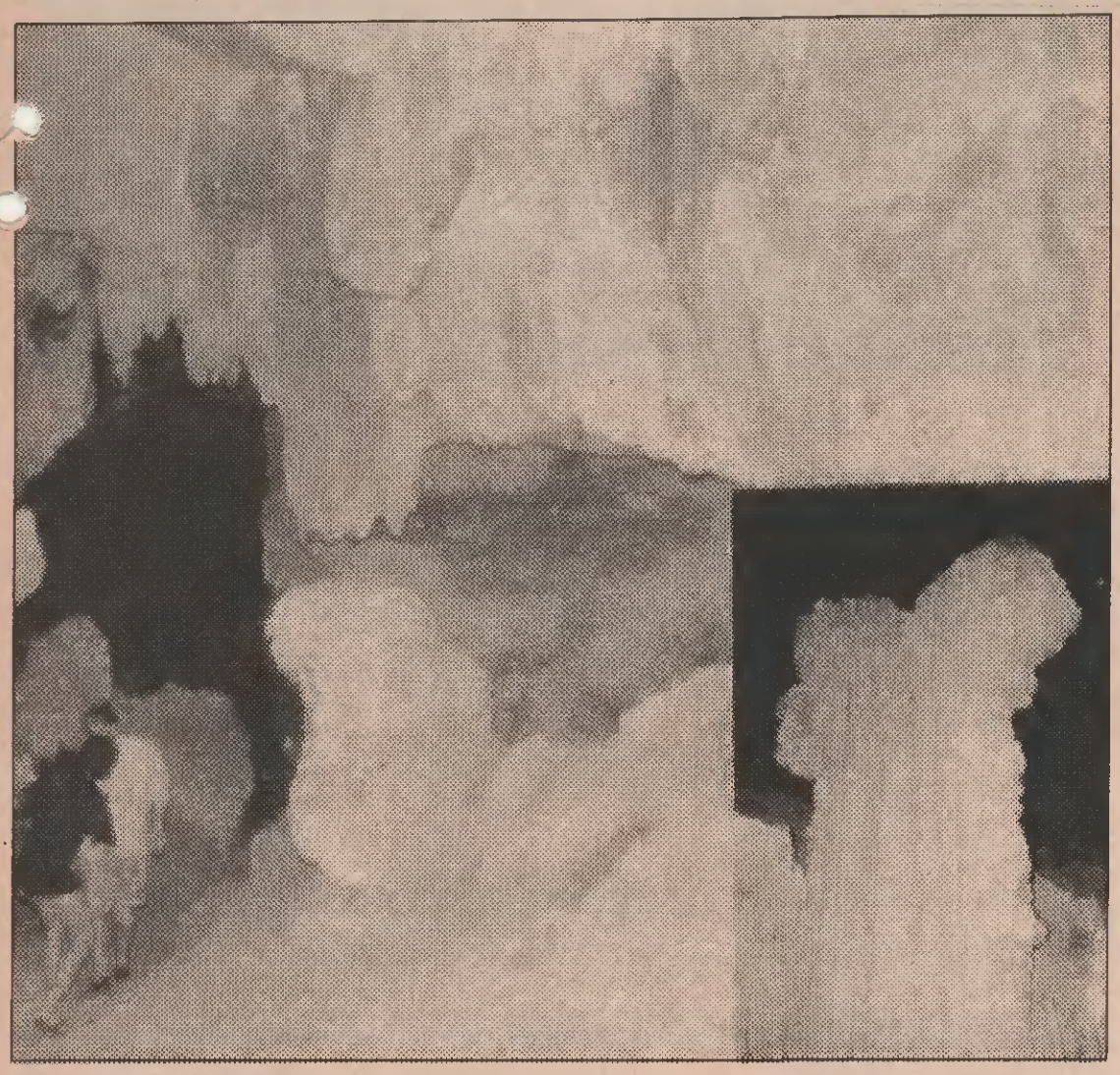

Gruta de Ubajara: "lendas e tradições de um mundo subterrâneo; ao lado, estalagmite gigante

■ Caverna mágica

A gruta foi descoberta em 1738 por bandeirantes que confundiram o brilho das estalactites que pendem do teto com veios de prata. Nas suas paredes de calcário, logo à entrada, está uma imagem de Nossa Senhora de Lourdes. Até os anos 50 a gruta era o término de uma via sacra que simulava o calcário de Cristo, tradição que hoje se perdeu.

O aspecto mais intrigante desta caverna que possui 1.120 metros de extensão e 70 metros de profundidade é o que foi relatado em 1925 pelo explorador austríaco Ludwig Schwennhagen. Em um artigo publicado em setembro daquele mesmo ano no jornal *A Imprensa* (de Sobral, Ceará), o sábio estrangeiro questionava a formação natural da gruta, propondo que teria sido obra dos antigos tupis, há milhares de ano.

"No alto, o barranco da Serra de Ibiapaba é cortada pela natureza, um corte largo, na forma de um anfiteatro, com ladeiras simétricas de 500 metros de altura... Ali abre-se uma fenda na ladeira e subindo a 150 metros das pedras avulsas encontra-se a entrada da grande gruta... Mais tarde, os sacerdotes resolveram construir uma gruta com dimensões mais amplas. Assim começou a grande obra, cuja execução completa perdurou talvez 200 a 300 anos", contava Schwennhagen no seu artigo.

A artificialidade da caverna é hoje contestada pelos geólogos, contudo ainda persiste uma lenda tanto na região como no Piauí que reza que existe um longo túnel ligando as formações geológicas de Sete Cidades (PI) com a gruta de Ubajara. Por este caminho subterrâneo teriam desaparecido para sempre caçadores de tesouros e outros curiosos que tentaram fazer o percurso de quase 140 quilômetros em linha reta.

Entre os vários salões existentes no exterior da caverna está aquele onde se localiza a chamada "Pedra do Sino", de dez metros de comprometo e oito de largura. A tal pedra se acha suspensa entre dois rochedos e é acessível por uma pequena escala talhada no chão. Se tangida com outra pedra pode provocar um ruído que seria ouvido até mesmo fora da caverna, há quilômetros de distância. Na chamada "Sala dos Retratos" e as tocas "do Presépio" e "do Jumento", que lamento, que lembra a forma deste animal.

No setor proibido aos turistas, somente permitido aos grupos de exploração espeleológica, encontra-se o maior salão da gruta, a "Sala das Maravilhas", ao qual se chega rastejando por aberturas não maiores que 80 centímetros de diâmetro. Também há uma lagoinha, de dez metros de comprimento, sobre a qual existe uma abertura afunilada que sobe até a superfície que funciona como respiradouro.

DATAWORLD

Atenção!

Chegou em Imperatriz, a DATAWORLD, um novo conceito em gerenciamento de informações através de sistemas e programas práticos e eficientes para sua empresa.

A DATAWORLD dispõe também do serviço on-line com atendimento na sua casa ou local de trabalho.

Qualquer problema ou dificuldade, ligue para nós. ☎ 722-3485

Sociedade em Expressão

da Redação

Um flagra da vice-prefeita, Vete Botelho ao lado da governadora Roseana Sarney, por ocasião de sua visita ao município de Itinga

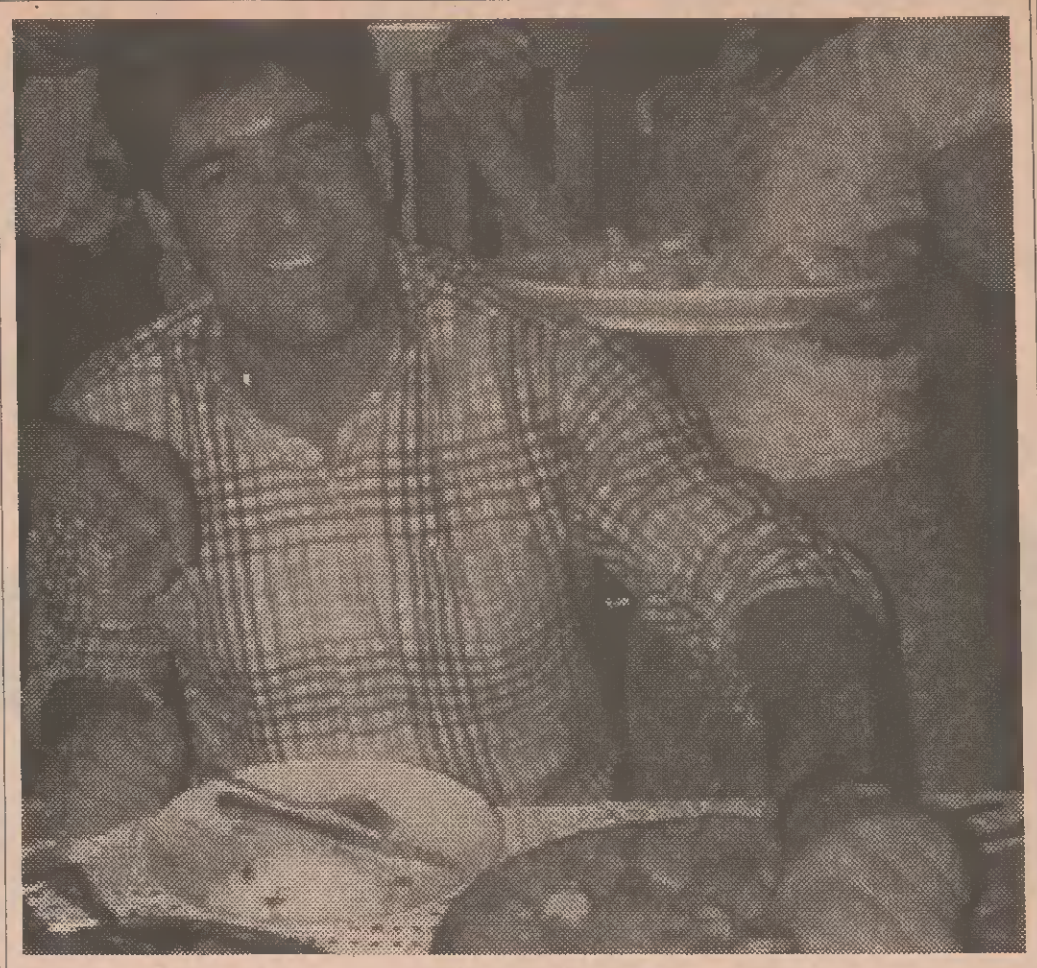

O secretário de Comunicação, Miro Ferraz foi flagrado em um dos seus hobbys preferidos

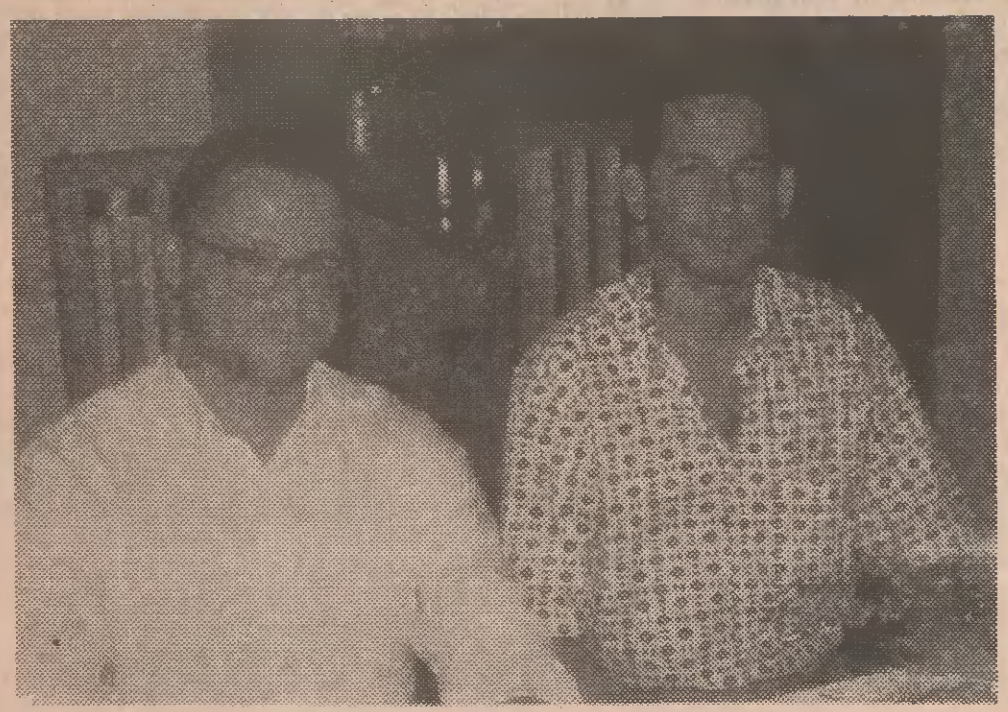

Comandante Edilson Morais e sub-comandante, ten. Ciro Nunes da 5º CIA Independente

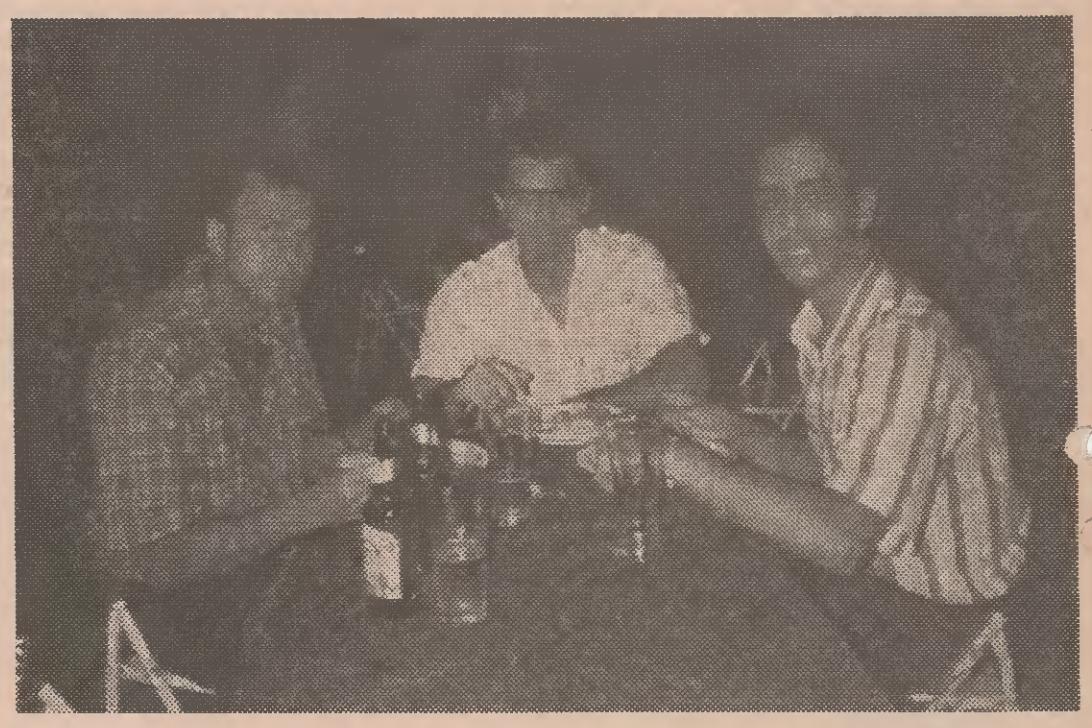

Um trio de muito charme, Sérgio Ricardo, Milton Santos e Wanderson Vasconcelos, esse filho de nossa amiga Jane Vasconcelos

Como acontece todos os finais de semana o Gigantão hoje abre suas portas com uma programação especial. Confira!

Sindicato dos Trabalhadores na Indústria da Construção e do Mobiliário de Açailândia - MA

Eleições Sindicais

Aviso

Será realizada eleição no dia 29 de junho de 1997, na sede desta entidade acima citada, à rua Benjamim Constant, 118, Bairro do Jacú - Açailândia-MA, para composição da Diretoria,Conselho Fiscal e Delegados Representantes, devendo o registro das chapas serem apresentados à secretaria no horário das 8:00 às 12:00 Horas no período de 15 dias a contar da publicação deste aviso, o Edital de convocação da Eleição encontra-se afixado na sede desta entidade.

Açailândia-ma, 15 de maio de 1997

Fique por dentro dos principais fatos que acontecem na Região Tocantina

Página 1-5

Social

Linda Veloso comenta os fatos que são destaque na sociedade imperatrizense

Página 2-3

Legal JC

Domingo, 15 de junho de 1997

Social/Açailândia

FIQUE POR DENTRO DOS ACONTECIMENTOS SOCIAIS DA CIDADE DO FERRO

Página 2-2

Os bastidores político de Imperatriz e Região comentados sob a ótica de Francisco do Vale.

Página 2-4

Por Dentro da Imprensa

Messias Júnior

Mudando de assunto

O assunto foge um pouco da linha seguida pela coluna que é basicamente falando da imprensa, mas como ninguém ainda não tocou no assunto eu estou saindo na frente. Vocês já observaram que depois que foi implantado o famoso "disque 0900" os macumbeiros/charlatões passaram a faturar mais? Pois é! Eles aparecem na televisão dizendo que responderão todas as suas dúvidas e resolverão os seus problemas através de um simples telefonema, que são descontados na conta telefônica com preços por minutos que chegam até a quatro reais e cinquenta centavos. Artistas famosos são contratados a peso de ouro pelos charlatões para anunciarem os tais "telefonemas milagrosos". Em Imperatriz muitos otários estão entrando nessa. Já pensou resolver todos os seus problemas com um simples telefonema? Quem tiver grana a "folote" é só ligar! Parabéns, você só não é um otário perfeito, porque ninguém é perfeito!

Chega de guerra

O "delicado" promotor de eventos Luciano Ávila (ex-Luciano Guerra) que já foi até manchete policial em jornais da cidade, jura de pé junto que fez parte de abertura das novelas "Vamp" e "Salsa e Merengue" da Rede Globo. Agora o "Lulú" anda espalhando em vários programas de televisão local que foi convidado para interpretar um personagem na novela "Malhação". No programa Thompson Mota (CRC) ele disse que iria atuar, ou seja, interpretar. Já no Rádio na Tv, ele disse que fará apenas figuração, aquela pessoa que entra muda e sai calada. Agora o incrível nisso tudo, é que geralmente se vê os atores famosos dizendo que é preciso "ralar" muito e ter sorte e talento para se conseguir pelo menos fazer uma "ponta" em uma novela da Globo e esse rapaz assim como num passe de mágica consegue entrar para a maior emissora de televisão do país, logo numa novela. Outra novidade, o "Lulú" disse que também está casado com uma ex-mulata do Sargentelli que deve ser um tremendo mulheraço. Tudo que esse rapaz está dizendo por aí, se resume em dois "emes" é mentira ou é milagre!

Receita do Lulú

Luiz Carlos Vasxconcelos, apresentador do "Aqui Agora Maranhão, sempre com o objetivo de melhorar a dicção e ter uma melhor empostação de voz, faz um exercício alguns minutos antes da apresentação do programa.

Ele lê todas as notícias com uma caneta na boca, é um método simples, mas que ajuda muito. Só que apesar do exercício, o rapaz de vez em quando está dando umas "escorregadas" no ar. Haja caneta!

Cada um na sua

O Comandante da Polícia Militar de São Paulo proibiu o sargento Fábio Randelly de trabalhar como repórter no programa "Na rota do crime", da Rede Manchete. A alegação do comandante é qde que assim como um jornalista não está preparado para ser policial e enfrentar bandidos, a a polícia também não está preparada para exercer um trabalho jornalístico. O comandante disse ainda que a imprensa será sempre convidada para acompanhar o trabalho de seus policiais, e até irá colaborar com a segurança dos repórteres policiais fornecendo coletes a prova de balas, mas também não vai aceitar mais a presença de jornalistas nas viaturas da polícia. Tá certo, cada um na sua!

HORÓSCOPO TRANSCENDENTAL DO TIBETE - PROFº ZEN

Aries

É hora de colocar seu astral para cima. Assim você vai ver como ficará bem melhor o seu dia.

Nº da Sorte: 36

Gêmeos

Momento favorável ao relacionamento com pessoas de todos os níveis. No amor demonstre seu carinho.

Nº da Sorte: 45

Leão

Sua vida profissional entra num momento positivo. Confie no seu potencial, pois a partir de agora muitas chances irão aparecer. **Nº da Sorte: 49**

Libra

Não fique preocupada caso você seja tomada por uma sensação de desânimo. Procure pensar em coisas boas.

Nº da Sorte: 27

Sagitário

Você está percebendo que muita coisa vai mudar em sua vida. Só que ainda não chegou a hora de entrar em ação. Espere. **Nº da Sorte: 28**

Aquário

Com esse astral todo ninguém vai segurá-la. Porém, é melhor que você descanse um pouco.

Nº da Sorte: 48

Touro

Se você tiver que marcar uma reunião importante para sua vida, marque agora. Sucesso garantido.

Nº da Sorte: 52

Câncer

É hora de refletir para tomar a decisão certa. Um programa caseiro hoje será o mais adequado.

Nº da Sorte: 37

Virgem

Mantenha uma atitude aberta e positiva em relação com outros. Programe algo interessante com a pessoa amada. **Nº da Sorte: 30**

Escorpião

Tente participar mais ativamente dos acontecimentos. Saia com os amigos e procure se divertir.

Nº da Sorte: 18

Capricórnio

Marte em Sagitário renova suas forças e lhe dar mais pique para manter o que deseja. Procure compreender.

Nº da Sorte: 19

Peixes

Saia e divirta-se, esse é um momento interessante para o convívio social. Só não é preciso abusar.

Nº da Sorte: 32

PROGRAMAÇÃO DE TV - VHF/UHF - IMPERATRIZ

Canal 4 TV CRC

05:00 Igreja da Graça
06:00 Boas Novas
07:00 Estação Criança
07:30 Seven Day Diet
08:00 Dia-a-Dia
10:10 Marta Ballyna
10:15 Coz. Maravilhosa da Ofélia
10:45 Amaury Júnior
11:55 Vamos Falar c/ Deus
12: Jornal Acontece
12:30Esporte Total
13:00 Prog. Tompsom Mota
14:00 Esporte Total Local
14:30 Grafit Vídeo Music
15:00 Programa H
16:00 Supermarket
16:30 Silvia Poppovic
17:40 Brasil Verdade
19:00 Rede Cidade
19:10 Perdidos de Amor
20:00 Jornal da Band
20:30Faixa Nobre do Esporte
22:30 Cine Star
00:30 Jornal da Noite

Canal 5 TV Capital

06:00 Alvorada Sertaneja
07:00 Cidade Alerta
08:00 Cidade Agora
08:30 O Agente G
09:30 O Mundo de Beakman
10:00 Mundo Maravilha
11:00 Forno e Fogão
11:30 Bola da Rede
12:00 Imperatriz 24 Horas
13:00 O Rádio na TV
14:00 Note e Anote
16:00 Sessão Bang Bang
17:40 Cidade Alerta - 1ª Edição
18:25 Cidade Alerta - 2ª Edição
20:00 Série Verdade
20:40 Jornal da Record
21:30 Campeões de Audiência
23:30 Paixões Perigosas
00:30 Palavra de Vida
03:30 Jesus Verdade

Rádio Capital. A sua onda no ar..

Canal 7 TV Difusora

06:00 Coronel Sebastião
07:00 Bandeira 2
08:00 Bom Dia & Cia (com Eliana)
10:00 Muppet Babies
10:30 O Fantástico Mundo de Boby
11:00 Família Adams
11:30 A Pequena Sereia
12:00 Moreira Serra Especial
12:30 Aqui Agora Maranhão
13:30 Aqui Agora
14:30 Cinema em Casa
16:30 Chapollin
17:00 Chaves
17:30 Passa ou Repassa
18:00 Colégio Brasil
18:50 TJ Brasil
19:40 Maria Mercedes
21:00 Programa Livre
22:00 Razão de Viver
22:45 Curvas Perigosas (Série)
23:45 Jornal do SBT
00:00 Jô Soares Onze e Meia
01:15 Jornal do SBT
01:50 Perfil

Canal 10 TV Mirante

Não forneceu programação

Cidade Alerta, um programa polêmico que é líder de audiência. Na TV Capital de segunda a sábado a partir das 07h00.

Canal 13 TV Nativa

06:00 Telemanhã
06:30 Igreja da Graça no Lar
07:30 Escola Bíblica na TV
08:00 Home Shopping
08:15 Sailor Moon
08:45 Samurai Warriors
09:30 Grupo Imagem
10:30 Shurato
10:55 Feras do Carnaval
11:00 Manchete Esportiva
11:30 Edição da Tarde
12:15 TV Alternativa
13:45 Futsal - Ao Vivo
15:45 Papa Tudo
16:00 Grupo Imagem
16:55 Esquentando os Tamborins
17:00 Sessão Animada
17:15 Sailor Moon
17:45 Samurai Warriors
18:15 Shurato
18:45 Os Cavaleiros do Zodíaco
19:35 Na Rota do Crime
20:05 Jornal da Manchete

Canal 21 TV Tocantins

05:00 Padrão Técnico
05:30 Alfa e Ômega
05:55 Minutos de Deus
06:00 Igreja da Graça
08:00 Cartoon Mania
10:00 Swat Cats
10:30 As Novas Aventuras do Agente 86
11:00 Anjos da Lei-Escola de Modelos
11:50 Mesa Redonda
12:20 Ponto de Encontro
13:00 Cadeia
13:45 Interpró - Telemarketing
14:00 Mulheres
17:00 Eli Correa
18:00 190 Urgente (com Carlos "Ratinho" Massa
19:30 CNT Jornal (com Leila Richers)
20:15 Série Hardball, Força Bruta
21:10 Juca Kforuri
22:00 Super Sessão
00:00 Fim de Noite

■ Fotografia

As verdades sobre o grão

Filmes ultrá-rápidos — saiba como dar vida nova às suas fotos com emulsões extremamente sensíveis à luz e granuladas por natureza

Todo filme que apresenta ISO ou ASA de 1000, ou mais, é considerado um filme "ultra-rápido". Para quem não sabe, o termo rápido é usado porque à medida que o ISO de um filme aumenta, mais sensível à luz ele se torna. Isto é, ele requer menos tempo de exposição, por isso permite usar velocidades de disparo mais rápidas e aberturas menores. Em outras palavras, se você gosta de fotografar ambientes com pouca luminosidade, sem ter que apelar para um triplé, ou o seu passa-tempo preferido é tirar fotos de shows de música ou dança, onde não se pode usar o flash, então esse filme é ideal para você. E não é só isso. Mesmo que não se encaixe entre estas pessoas, você pode modificar totalmente o "ar" de suas fotos, usando os efeitos incomuns que os filmes ultra-rápidos fornecem.

A sensibilidade à luz apenas uma das características que este filme traz na sua bobina. Outras particularidades, que dependendo do ponto de vista, podem ser consideradas tanto vantagens como desvantagens, também devem ser levadas em consideração. A primeira delas é o tamanho do grão da emulsão que se torna maior e mais notável conforme a sensibilidade do filme aumenta. O contraste também é maior, e por isso, os detalhes das sombras e altas luzes não aparecem muito bem definidos. A nitidez fica um pouco reduzida, em parte por causa do grão, e as cores se tornam mais sutis (mais lavadas).

Muitos fotógrafos consideram estes efeitos grandes imperfeições. Mas, se você levar em consideração a vantagem de se ter um filme mais sensível à luz, então assuma estas características e use-as ao seu favor. Com um pouco de imaginação, você poderá ter resultados criativos, com motivos de paisagens, *still-lifes*, retratos, nus, arquitetura, *close-ups*, enfim, uma infinidade deles.

O grão definido e notável, em conjunto com as cores mais fracas, dão à imagem efeitos que mais parecem pinturas a óleo do que fotografias. Se estiver usando filme preto-e-branco, vai deparar com uma imagem artística extremamente granulada.

Para se obter o melhor resultado, uma vez que os filmes rápidos dão os maiores contrastes, e são pobres em áreas sombreadas, a melhor escolha é trabalhar com uma luz suave, que é naturalmente menos contrastada. A manhãzinha, ou o final da tarde, são os períodos ideais, principalmente, momentos antes do sol nascer e logo após ele ter se posto. Evite o sol claro, já que a luz dura e as sombras fortes que ele ofecere não combinam com o "clima" que o filme passa. Agora, se você estiver fotografando interiores, uma luz de janela em um dia nublado cria um excelente efeito suave com sombras leves, muito usados para retratos, *still-life* e fotos de nus.

Em alguns casos, nem mesmo um filme ultra-rápido pode ser suficientemente rápido para o ambiente que você tem. Aqui, embora não seja nada recomendado, alguns fotógrafos se arriscam a aumentar ainda mais a velocidade destes filmes.

Como? Fácil. Lembra da "puxada de filme"? Então, também os filmes ultra-rápidos podem ser puxados. Desta forma, você estará "enganando" a câmera, informando que o filme que está dentro dela possui um ISO maior e, portanto, ela estará trabalhando, levando isso em consideração. Ou seja, você estará ajustando a velocidade do filme na câmera a um ISO maior, e depois aumentando o tempo de revelação para compensar. Funciona assim: se você quer dobrar a velocidade de um filme 800, terá que "puxar" 1 ponto extra, ou seja, deverá regular a câmera para 1600. Se puxar para 6400, 2 pontos a mais.

O único detalhe, importantíssimo por sinal, é que se você esquecer de falar para o laboratório da "puxada", para que eles possam revelar adequadamente, é capaz que o enganado seja você. E não se assuste com o resultado, pois a tendência da "puxada de filme" é aumentar ainda mais o tamanho dos grãos e acentuar todos os efeitos de contraste e cor. Tenha em mente que, quanto mais se aumenta a sensibilidade de um filme (*ISO*), mais notáveis estes efeitos se tornam.

Principalmente os ambientes escuros ganham muito com os filmes ultra-rápidos

■ Filtros

Alguns tipos de filtros podem dar ótimos resultados com filmes ultra-rápidos. Tudo vai depender do tipo de efeito que você quer criar. Se está usando um filme destes apenas por causa da sua velocidade, então o filtros não são realmente necessários. Agora, se o que você quer é enfatizar a atmosfera triste da imagem, uma boa quantidade de filtros está à sua disposição. Um deles é o filtro de difusão. Ele funciona bem como filmes coloridos, pois acentua os grãos produzindo resultados incríveis. Já, se o que você quer é alterar as cores da imagem, pode optar por usar um 81B ou 81C — filtro *warm-up* (*aquecedores de cores*), que irão dar uma corada na imagem, enquanto que, se o tempo estiver nublado, o 85 A (*um pouco mais forte*), é o mais indicado, e dará ainda melhores resultados.

Enfim, é verdade que os filmes não são bons exemplos de nitidez, e nem são o que há de mais colorido no campo das fotos. Mas tudo é uma questão de ponto de vista. Portanto, tire da cabeça que todos estes efeitos são puras desvantagens e perda de tempo e filme, e arrisque-se a produzir grandes imagens com verdadeiros grãos.

Os efeitos do grão podem acentuar o "clima" de uma foto e dar um ar antigo a ela

CIDADE ALERTA
De segunda a sábado,
das 07:00 às 08:00 horas
Apresentação: Demerval Moreno
Reportagem: Nilson Santos

■ Cremes

Pele suave e saudável

Saiba o que esses produtos podem fazer pelo seu corpo durante a gravidez e após o parto

Não há mulher que fique indiferente aos possíveis "efeitos colaterais" de uma gestação: pele estriada, com celulite, cheia de manchas. Felizmente, a indústria cosmética não deixa a mulher sozinha nessa angústia.

Em busca da fórmula ideal para combater tais problemas, ela investe milhões em pesquisas e elege um carro-chefe em suas linhas de tratamento: os cremes. Em consistências cada vez mais finas e aromáticas, eles prometem verdadeiros milagres — nem sempre possíveis de realizar. Lembre que uma pele de pêssego requer alimentação balanceada, prática de exercícios, abandono do cigarro, sono tranqüilo. Mas os cremes podem dar uma mãozinha, desde que bem indicados pelo dermatologista. Durante a gravidez, agem de forma suave e preventiva, para não afetar o bebê. No pós-parto, sua ação pode ser mais incisiva. Veja as indicações para cada distúrbio, nessas duas faces de tratamento.

Contra estrias

Elas têm ligação estreita com a hereditariedade, o ganho de peso, a ação dos hormônios e o estiramento excessivo da pele. Mas não assumem a forma final de um dia para o outro: começam por linhas róseas e finas que, com o tempo, tendem a ficar brancas e sulcadas. Você pode conter esse processo usando o creme certo para cada época.

Na gravidez

Seios e abdômen são as regiões mais propensas a estrias durante a gestação. Para prevenir o problema, use cremes hidratantes inócuos à saúde do bebê.

Anote as substâncias permitidas na fórmula: vaselina, lipossomas, ceramidas, colágeno, elastina, *aloe vera*, óleo de amêndoas, macadâmia, uva e gérmen de trigo. Aplique o creme com massagens circulares, de preferência pela manhã e após um banho morno.

No pós-parto

Para as estrias que porventura surgirem, você pode usar cremes com ácido retinóico, que descamam a pele e estimulam a produção de colágeno (proteína que ajuda na sustentação do tecido cutâneo).

Dependendo do caso, cremes hidratantes podem ser conjugados a tratamentos clínicos mais agressivos, como *peeling*, microabrasão e mesoterapia. Mas atenção: só experimente esses produtos após o desmame, para não comprometer o bem-estar de seu filho.

Abaixo a celulite

Os hormônios se juntam aos fator genético para causar outro tipo de alteração comum na gravidez: a celulite. Assim como as estrias, ela também passa por estágios, até assumir o tão temido aspecto de "casca de laranja". Confira os tratamentos.

Na gravidez

Os únicos cremes avalizados pelos médicos buscam estimular a circulação de uma forma amena, sempre pensando na saúde da criança. Guarde estes nomes estranhos, mas inofensivos, para verificar na fórmula: *gingo billoba, fucus vesiculosus* e *hippocastanum* (castanha-da-índia).

No pós-parto

A celulite tende a regredir com o reequilíbrio das taxas de hormônio. Se isso não acontecer, alguns cremes podem atenuar o distúrbio, ao provocar a dilatação dos vasos e a queima de gordura. As substâncias mais ativas são iodo, *centella* asiática, silício e algas marinhas. Você vai precisar de paciência para ver os resultados, pois os cremes anticelulite agem num prazo de três a seis meses de uso e exigem aplicação diária.

Livre-se das manchas

Existe um hormônio regulador da pigmentação, conhecido como MSH, que também fica alterado durante a gravidez. Sua ação se dá principalmente no rosto, levando ao aparecimento de manchas escuras na testa e nas maçãs — os cloasmas. Verifique a ação dos cremes nessas áreas.

Na gravidez

Essas manchas adoram o sol. Por isso, nem pense em sair de casa sem um creme protetor com FPS alto, no mínimo 15. Se sua pele for oleosa, opte pelos cremes *oil free*, menos densos, com consistência próxima à da loção.

Na gravidez

A tendência é que os cloasmas desapareçam sozinhos. Se persistirem depois do parto, lance mão de cremes à base de alfa-hidroxiácidos, ácido retinóico, hidroquinona. Mas lembre-se: somente depois do desmame.

■ Modos de usar

*Regras básicas para aproveitar os cremes ao máximo.

Jamais deixe o produto exposto ao sol ou em lugares pouco ventiladores, como o fundo de uma gaveta. Alguns dermatologistas recomendam que se guarde o creme predileto na geladeira, bem tampado e numa prateleira intermidiária.

*Nada de mergulhar os dedos no pote. Eles podem transportar micróbios e comprometer o resultado esperado. Prefira embalagens *pump* (tipo bisnaga) ou utilize uma pazinha própria.

*Respeite a quantidade recomendada para cada tratamento. Lambuzar-se do produto pode predispor sua pele a uma alergia.

*Fique de olho na data de validade e na aparência do creme. Se ele mudou de cor, de cheiro ou de textura, não pense duas vezes: jogue-o fora.

*Em viagens longas, transporte o creme em embalagens térmicas. Mudanças de temperatura podem afetar sei conteúdo.

PRESENTE NO SEU NOVO ANO

Na Avenida Getúlio Vargas com Simplício Moreira - Calçadão - Fone: 723-3522
Imperatriz - Maranhão

Onde Você estiver

■ Construmat

Barcelona, a capital das artes

Quase 3,5 mil expositores se reúnem em uma área de 95 mil metros quadrados para fazer a maior feira espanhola da construção

Uma semana antes de o primeiro-ministro espanhol Juan Maria Asnar, chegar para uma visita protocolar ao Brasil, de 13 a 19 de abril, um grupo de pelo menos 36 engenheiros civis, arquitetos e construtores brasileiros enchiam os olhos e conheciam de perto a Construmat, a maior deira da construção espanhola. O evento acontece a cada dois anos na cidade de Barcelona — capital da Catalunha, região autônoma situada no nordeste da Espanha, e terra de artistas como Dalí, Picasso e Gaudí.

Graças à ação de 7F Promoções — organizadora da viagem desse grupo de brasileiros —, a Construmat começa a ficar conhecida no Brasil e passa a ser incluída com tranqüilidade no calendário dos grandes eventos internacionais que valem a pena conhecer. Em 97 foram quase 3,5 mil expositores de diversos países, que ocuparam os 95 mil m2 da Feira de Barcelona, um bonito sítio de exposição, aos pés da famosa colina de Montjuic, onde um imponente castelo medieval abre as portas para a pintura renascentista espanhola e introduz o visitante da cidade no Parque Olímpico de Barcelona.

A turma de visitantes deste ano contava com construtores que são destaque no cenário da construção brasileira, como o jovem empresário Carlos José de Lacerda Chaves, da construtora Lacerda Chaves de Ribeirão Preto-SP, primeira empresa nacional de construção a receber a certificação ISO 9002. Outro nome conhecido era o de José Carlos de Arruda Sampaio, consultor da área de Segurança do Trabalho, autor do vídeo NR-18, da Pini. No mesmo time estava ainda Salvador Benevides, cuja experiência desenvolvida na filial paulista da carioca Pinto de Almeida dentro do programa de implantação de Programas da Qualidade do Sinduscon-SP e pioneirismo na implantação da NR-18 em nossos canteiros de obras começa a ser transferida para a construtora paulista Wasserman. A lista era completada por representantes de outros estados, notadamente do Rio Grande do Sul, Minas Gerais e estados do Nordeste, o que demonstra que a atitude de buscar a experiência e as tecnologias internacionais acontece em todas as regiões do País, ávidas por informações e novidades.

■ Mercado em queda

Apesar da pujança demonstrada pela grande adesão à feira de Barcelona, o mercado da construção espanhol já viveu melhores dias, notadamente no período em que todo o País se preparou (Barcelona em particular) para as Olimpíadas de 1992 e para a Exposição Mundial de Sevilla 92. De acordo com José Antonio Torroja, presidente do Colégio de Inginieros de Camiños, Canales e Puertos da Espanha, o que sustenta as empresas construtoras do País é o mercado imobiliário e algumas poucas obras de caráter institucional.

No setor de obras sociais — públicas, privatizadas e concessionárias — o ritmo é marcado por quedas sucessivas de 1995 para cá, acumulando uma redução de até 30% nas atividades. Há problemas também no processo de privatização de carretas (rodovias) devido a definições equivocadas do processo de concessão. A falta de investimentos públicos, provocada pela tentativa do governo espanhol de alcançar os níveis de déficit público exigidos pela Comunidade Européia para a adoção de uma moeda única no continente, é a principal causa dessa retração. Por isso mesmo, cresce o interesse das grandes empresas espanholas por realizar obras nos países latinos, o que já vem ocorrendo com vigor em outros países da América do Sul e ocasionando os primeiros contatos no Brasil.

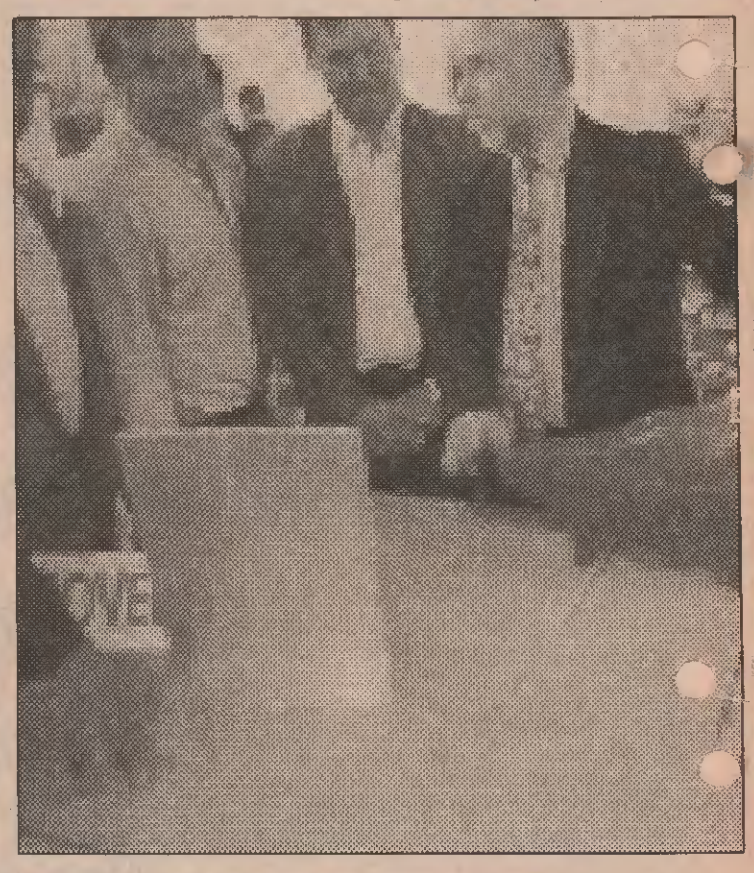

Blanchart Gonzaléz, presidente da Construmat

Rumo à América Latina

Em rápida entrevista exclusiva, o presidente da Construmat, o construtor catalão Josep Blanchart González, manifestou sua satisfação pela presença dos brasileiros na feira de Barcelona. Ele explicou que a característica original das primeiras realizações era a de oferecer a outros países europeus as potencialidades dos fornecedores espanhóis.

Essa intenção foi se transformando ao longo dos anos e hoje a Construmat "é uma feira de toda a comunidade européia, onde espanhóis, portugueses, alemães, franceses, ingleses e de mais 20 países se abastecem de informações para o desenvolvimento de suas obras", analisa. Mas, como ficou claro em suas declarações, o próximo passo é crescer em direção à América Latina, o que inclui o Brasil. Facilidade de Língua, origem cultural semelhante e potencial de mercado são as razões apontadas por Blanchart para essa nova diretriz. "Na próxima Construmat, em 1999, queremos que a presença de latino-americanos seja ainda maior".

Até lá, o trabalho iniciado deve ter continuidade por meio das ações da Amec (Associación Multisectorial de Empresas), uma espécie de Federação das Indústrias da Campanha. Segundo seu diretor, Juli Mohedano, a divisão Ascon (de materiais de construção) da entidade está em franca expansão e promete oferecer oportunidades para os que procurarem os fornecedores espanhóis.

HOSPITAL SANTA MARIA
Dr. Haroldo Chagas. Fone: 723-1955
O pioneiro da saúde imperatrizense

Capital Social

Linda Veloso

Homenagem especial pela passagem do Dia dos Namorados

Talvez eu pudesse alcança-lo, se visse em meus olhos que eu entendia, o que estava dizendo. Mas quando você não entendeu minha razão para estar aqui, a seu lado, quando não percebeu o suficiente para se unir a mim, na aventura que éramos nós dois, você me castrou.
Vivo o passado. O passado não muda.
Entristece-me perceber que serei feliz sem jamais encontrar o que estou procurando, pois só assim será possível não deixar nunca de procurar.

Dr. Edson e Drª Ariane Calixto

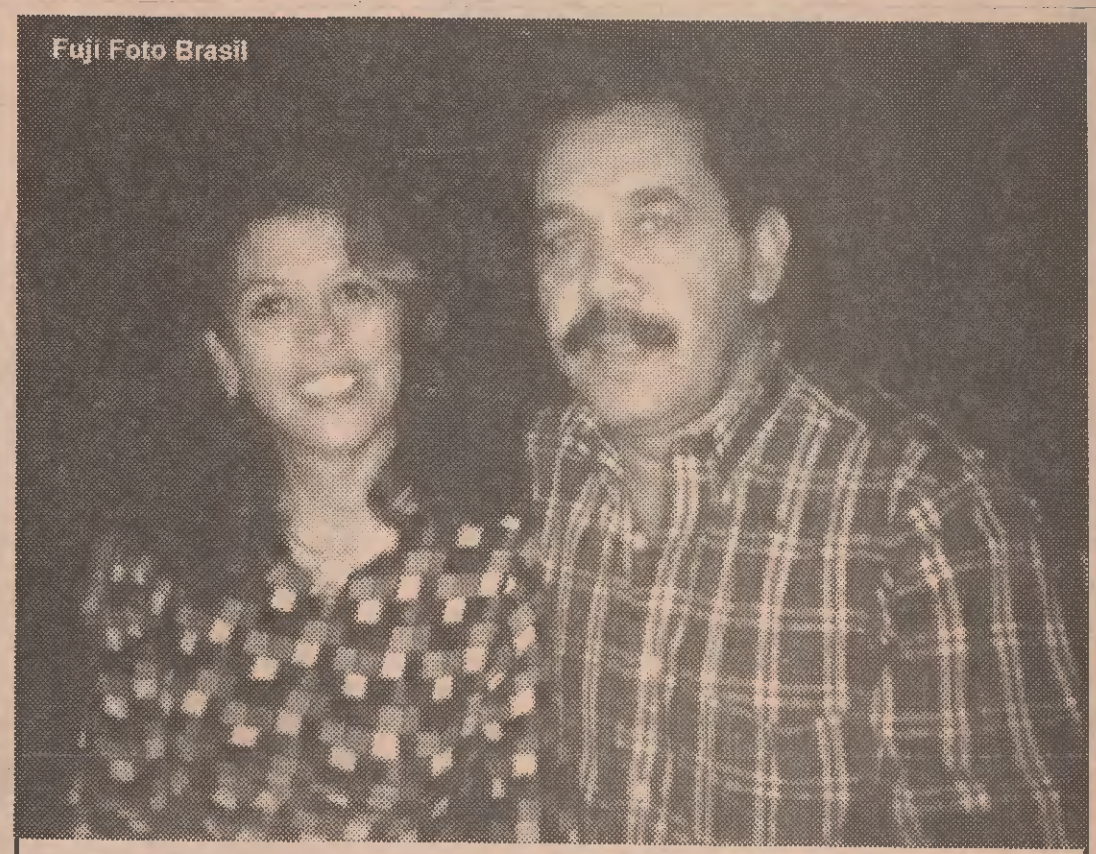

Drº Peixoto e Lêda

Dr. Ricardo e Drª Agda Olive

Dr. Carlos e Drª Mônica

Evandro e Eliete

Escola Rui Barbosa
25 Anos formando uma juventude consciente
☎ 721-3434

- Boa Higiene - Bons apartamentos - Bom centro cirúrgico e obstétrico - Boa equipe -Laboratório confiável - Aberto a todos os médicos - Preço ao seu alcance.
Venha para cá
Hospital **Santa Isabel** Rua Frei M. Procópio, 51
☎721 - 6205 Fax: 721 - 1589

VENHA A **CAPRI VEÍCULOS**
CONHECER TODA A LINHA FORD 97.
* PREÇOS PROMOCIONAIS
* PLANOS DE FINANCIAMENTOS ESPECIAIS.
* CONSORCIO NACIONAL FORD
PENSE FORD, PENSE CAPRI
☎ Fone: (098) 722-2122 Fax: (098) 722-2666

Imperatriz Urgente

Francisco do Valle

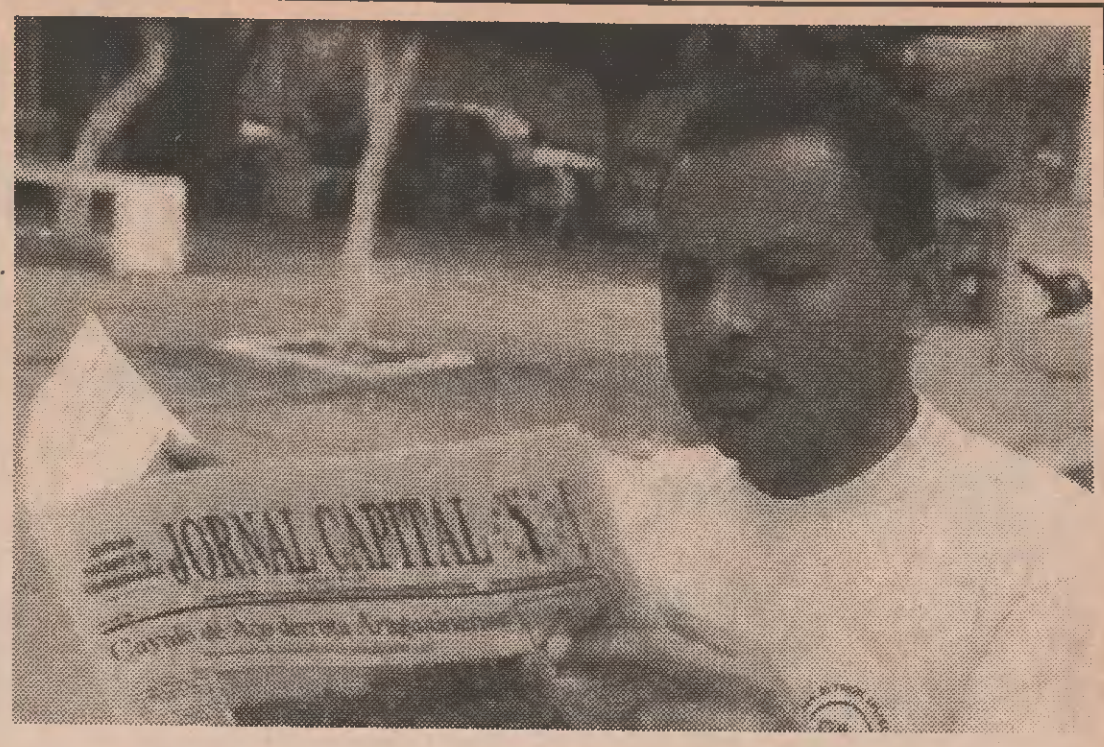

O taxista Carlos Miranda é leitor assíduo do Jornal Capital

Elegante

O ex-prefeito de João Lisboa Raimundo Cabeludo, foi eleito juntamente com sua esposa o casal mais elegante da festa "Dos Casais" realizada na quadra de esportes Nicolau Dino, diga-se de passagem tradicional. Raimundo Cabeludo que ainda é bastante respeitado pela população de João Lisboa ao lado de sua esposa abrilhantaram a festa.

Romântico

Por outro lado, o atual prefeito Dr. Sálvio Dino e a primeira dama do município Iolete Dino foram eleitos pelos presentes como o casal mais romântico da noite. Iolete Dino vem realizando um trabalho digno de uma primeira dama para com o município e em pouco tempo conquistou a população da gameleira. É assim que faz.

BIC

A direção do Balneário Iate Clube realiza este ano nas dependências do clube a primeira quadrilha (festa junina do BIC). O diretor de eventos do Balneário Iate Clube, capitão Robério reuniu-se com os interessados em participar do evento onde realizou o sorteio de classificação para as apresentações. Além das quadrilhas tradicionais de Imperatriz, várias quadrilhas de João Lisboa e região estão inscritas e irão brigar pela 1ª colocação que vale prêmios valiosos.

Costa

O vereador Costa vai mesmo se lançar candidato a deputado estadual nas próximas eleições. Costa vem gozando de uma boa fase na política local e é um dos sérios candidatos eleitos nas eleições estaduais de 98. Para isso o vereador já está se organizando e mantendo contato com as lideranças políticas da região. Além é claro de fazer o que mais gosta que é o trabalho corpo a corpo com seu eleitorado. Caso venha chegar na Assembléia Legislativa esperamos que também venha desenvolver um brilhante trabalho.

Barulho

O vereador Rui Porão fez muito barulho antes de assumir uma cadeira no legislativo. Hoje três meses depois não disse ainda o que veio fazer naquela Casa de leis. O político do barulho, além de apenas passear no Palácio Dorgival Pinheiro tem um assessor que foi herança da ex-vereadora Sofia que é um verdadeiro Xarope. Do jeito que a coisa vai, sei não hein!

Liga que não se Liga

A Liga Imperatrizense de Desportos poderá ser despejada das dependências do Estádio Municipal Frei Epifânio D' Abadia na próxima quinta-feira. Afinal no dia 19 de junho inspira-se o prazo dado pela SEDEL, para que a entidade desocupe o espaço físico ocupado nas dependências do Estádio Municipal Frei Epifânio D' Abadia.

Pau da barraca

Justino Oliveira Filho, criticado pela unanimidade é considerado pelos desportistas e cronistas esportivos local como o causador de toda este processo negativo que vive o futebol amador de Imperatriz. Justino Filho chutou o pau da barraca, saiu de baixo e ainda ateou fogo através de uma emissora de Rádio local na administração Ildon Marques de Souza.

Descascando

Após toda esta confusão Justino Filho se mandou de Imperatriz. De acordo com as informações chegadas a redação deste matutino ele se encontra na capital do estado. Tudo indica que o causador de toda está confusão está deixando a poeira baixar para contra-atacar novamente. Enquanto Justino Filho se esconde das besteiras que aprontou quem descasca o pepino e o abacaxi ao mesmo tempo é o ex-presidente Antonio Alves dos Santos, que se diz ainda presidente. Ex- presidente pelo fato de Justino Oliveira Filho afirmar que é o presidente da entidade. Para quem gosta é um bom prato. Nesta segunda-feira tem mais, Bareta disse na última reunião que não irá deixar o comando da entidade.

Sexta 13

A sexta-feira 13 do mês de junho causou muitos transtornos para quem teme a supertição. Além de ser o dia supertição a última sexta-feira também era aguardada por muitos que acreditam no Santo Antonio, o santo casamenteiro.

Sedel

A Secretaria de Esporte e Lazer de Imperatriz ainda não respondeu a SEDEL de João Lisboa qual será a equipe que irá defender o município de Imperatriz no Copão Maranhão do Sul. O cronista esportivo William Marinho, já falando como presidente da comissão disse a reportagem que a seleção de Imperatriz irá representar a cidade na competição. É só aguardar para conferir.

Ondas Curtas

- Virgem que riqueza II
- O homem tomou Doriu...
- Macapá, Amapá Brasil.....
- APA... APA...APA...e Cafifa...Não há cafeteira que resista.
- CPF... e outros.
- A dança das letrinhas?
- Meus amigos da gameleira...
- Ivaldo Vale, Ocione, Regis e Cabelo de Carne.
- Cadê o vice- de Senador La Rocque?
- Ilha ou Mucuíba?
- Na Ilha é bem melhor...!
- E o Cavalo...
- Será que podemos dizer que o Cavalo é de Aço?
- Vem ai o desafio...
- A torcida anda meio acanhada...
- BIC...BIC, a nossa emoção.
- Tiririca vem ai...É o bicho
- Um abraço ao Moreno, Demerval.
- O novo Roberto Chaves...
- Tem gente de olho em mais um cargo...
- Êta Liga cobiçada...
- Show de bola...950...O bom dia de hoje é o companheiro Roberto Guerreiro

Deu na Imprensa

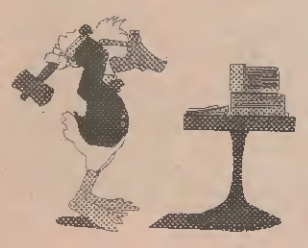

O vereador André Paulino me lembra muito o senador Cafeteira, que sempre quando se pronuncia acaba agradando a gregos e troianos. André Paulino tem mostrado isso nos seus pronunciamentos na Câmara Municipal onde consegue descontrair com seriedade o grande número de pessoas que vem acompanhando as reuniões do legislativo. Deu no jornal - Meio dia de Notícias.

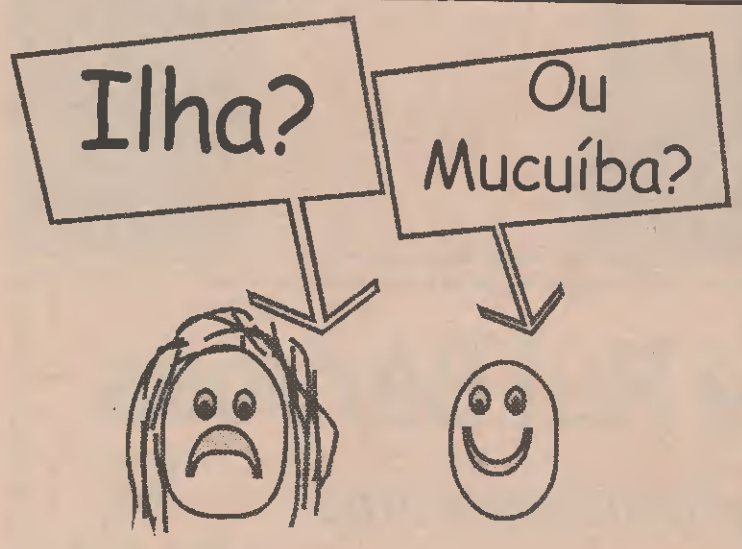

Os Fantasminhas
Marim & Bondo

Sine Emprego

Fone: 722 3317

02-Marceneiros
01-Eletricista Industrial
01-Operador de moto-niveladora
01-Técnico de Edificações
03- Vendedores externos
08- Operadores de retro escavadeira
01-Costureira
01- Técnico de segurança de trabalho
01- Operador em computação
01-Porteiro

LABORATÓRIO CLÉSIO FONSECA
Exames: sangue, fezes, urina.
Atendemos por convênio. Fone: 721-5411

Informes Especiais

Machado Neto

Feira de Turismo agitou Goiânia por quatro dias

Realizada entre os dias 4 a 8 deste mês em Goiânia (GO) a II Feira Nacional de Turismo, numa promoção do Sebrae do Estado de Goiás. O evento, aconteceu paralelamente ao 14º Congresso Brasileiro da ABRAJETE (Associação Brasileira de Jornalistas e Escritores de Turismo), funcionando como responsável pela montagem, a Tecniprom & Associados, e a Promeste Marketing & Eventos, na comercialização dos espaços.

Mercado Financeiro

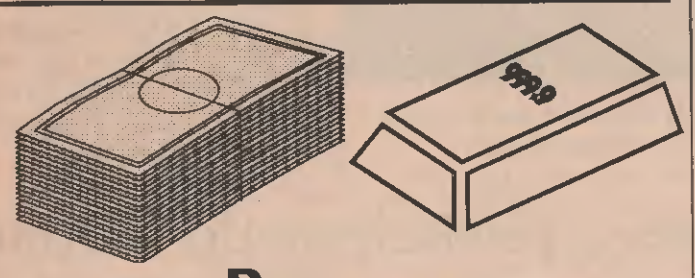

Poupança

Hoje.....1,17%
Ontem.....1,13%
Fonte: BC/Gazeta Mercantil (723-1759).

Ufir (Federal)

R$.....R$ 0,9108.

Urfi (Municipal)

Junho/97.....R$ 09,11

Ufr (Estadual)

Junho/97.....R$ 20,21

UPC (Federal)

Junho/97.....R$ 13,99

Dólar

* Paralelo.....R$ 1,13
* Turismo.....R$ 1,09
* Comercial.....R$ 1,07

Cotações de 13.06.97

Ouro

O grama na abertura do BM&F do dia 13.06.97
R$.....11,95

Salário Mínimo

Junho/97.....R$.120,00

Salário Família

Abril/97.....R$ 7,66

* **Oferecimento: LIVRARIA IMPERATRIZ.** Tudo em materiais para escritório, escolar e suprimentos para informática. **PROMOÇÃO:** bobinas para FAX: r$ 2,12; bobinas para calculadora (57x60): R$ 0,29. Rua Simplício Moreira, 1478, Centro, com o fone 722-1478 e o fax 722-1400.

A Feira contou com rodas de negócios, palestras técnicas e internacionais, dentre outros diversos atrativos, tendo como público alvo os jornalistas especializados de todo o país, agentes de viagens, operadores, empresas aéreas, órgãos municipais, estaduais e federais de turismo, hotelaria em geral, fornecedores de equipamentos para hotelaria, esporte, lazer, caça, pesca e náutica, além do público consumidor em geral.

A empresária Penha Medeiros, única representante maranhense nos dois eventos, titular da "Estação Lazer - Eventos e Turismo" - informou à coluna que mais de 300 jornalistas se fizeram presentes ao Centro de Cultura e Convenções de Goiânia.

Imperatriz e região têm que se conscientizar para as potencialidades do turismo e do eco-turismo.

Todo mundo está se ligando nesse setor.

Reativação

A associação que congrega as agências de viagem e de turismo de Imperatriz e região, vai ser reativada, segundo informações seguras que chegam à coluna.

A entidade é presidida atualmente pelo empresário Fernando Antunes (Shalon Hotel e Shalon Haras Clube).

O setor está torcendo pela reativação da associação, que deverá funcionar como órgão prepulsor dos interesses da categoria na região.

Alair Chaves

O secretário da Indústria, do Comércio e dos Serviços, Alair Chaves, está dando expediente numa sala cedida à prefeitura pela Associação Comercial e Industrial de Imperatriz, ali na Getúlio Vargas.

As chaves da sala foram entregues ao secretário Alair Chaves no último dia seis, por ocasião da entrega de certificados a empresas e empresários que se destacaram nos meses de março, abril e maio, dentro da promoção "Empresário do Ano", lançada em fevereiro pela ACII.

Indicado pela ACII através de uma lista tríplice, Alair Chaves foi confirmado para o cargo pelo prefeito Ildon Marques de Souza, sendo também um dos homenageados na festa do dia seis.

Vale o registro com nossos votos de pleno sucesso ao Dr. Alair Chaves à frente desta nova missão.

Clubes

Comemora-se hoje, 15, o Dia Nacional dos Clubes.

Imperatriz, como toda cidade de seu porte, existem vários clubes, que hoje recebem o registro e os parabéns da coluna pela passagem do seu dia.

Dimapi fecha loja

A exemplo de outros segmentos, a Dimapi - Distribuidora Maranhão Piaui Ltda -, acaba de fechar a sua loja no Imperatriz Shopping.

A receita (vendas) não estava dando para cobrir as despesas, resultando no fechamento da loja, que colocava à disposição do público, jornais, revistas e outros tipos de publicações, além de uma seção de livros de alto nível.

O gerente Eulávio Cavalcante lamenta mas afirma que não teve jeito: a única solução foi desativar a loja do Imperatriz Shopping.

A seção de livrarias, foi transferida para a sede da empresa, na Simplício Moreira.

Especial

Um registro especial hoje para o aniversário da minha "cara-metade", Antonia Alice, transcorrido na última sexta-feira, 13.

Vale também os agradecimentos ao pessoal do Centro Espírita José Grosso que preparou uma surpresa para a aniversariante, tendo à frente a Dra. Maria Helena Ventura Oliveira e a jovem Anália, entre os demais que organizaram a homenagem. Vale o registro.

Destaque também hoje para a empresária Penha Medeiros, dona da agência Estação Lazer - Eventos e Turismo, cuja sede própria está sendo construída com inauguração prevista para o próximo mês de julho. Penha Medeiros foi a única empresária do setor de turismo do Maranhão a se fazer presente à II Feira Nacional de Turismo e ao 14º Congresso Brasileiro da Abrajete, realizados simultaneamente entre os dias 4 e 8 deste mês em Goiânia, numa promoção do Sebrae-GO. Na foto, Penha Medeiros, aparece ao lado de um dos mais destacados palestrantes, Daniel Baldacci, que falou com muita propriedade sobre "Como se Tornar um Expositor Bem Sucedido - Marketing de Feiras". Empresário e Consultor de Marketing de Feiras, Daniel Baldacci foi o responsável pela 8º Palestra Técnica da Feira. À direita de Baldacci, a coordenadora do evento, Haydée de Araújo Nascimento. Vale o registro, adiantando que Penha Medeiros se desloca hoje para Carolina, para contatos com o setor turístico daquela paradisíaca região

Plantão Médico

PLANTÃO GERAL/ HOJE: Hospital Santa Maria (723-1955); **Amanhã, 16:** Hospital Geral; **PEDIATRIA/HOJE:** Matér Clínica (723-2403); **Amanhã,16:** Hospital Nice Lobão; **OBSTETRÍCIA:** (todos os dias) Hospital Regional Materno Infantil de Imperatriz (723-1843); **ORTOPEDIA:** (todos os dias) Clínica de Acidentados de Imperatriz (721-6454).

*Oferecimento: **FARMÁCIA DO ZEZÉ**, na Rua Ceará, 54 - (723-2224), desejando aos clientes e amigos, muito sucesso.

Aniversariantes ACII

* Danilo Moreira Nascimento (Marazul)

Aniversaria hoje e recebe os parabéns e os votos de muita prosperidade da ACII e do FEITO À MÃO RESTAURANTE (self-service, churrasco no quilo, marmitex e aquela saborosa feijoada aos sábados). Na av. Getúlio Vargas, esquina com a rua Alagoas- centro. Fone: 721-3565.

Humor

- Qual a diferença entre a terapia de grupo e o sexo em grupo?

Na terapia de grupo, a gente escuta os problemas dos outros; no sexo em grupo, a gente vê os problemas deles. (Playboy/junho/97, nas bancas via da Dimapi).

Livraria IMPERATRIZ
Materiais para escritório, escolar, bobinas para Fax. Tudo pelo menor preço da praça.
Promoção em papel repórter (mod. 400) R$ 6,00 (resma) papel repórter (tipo) R$ 5,70 (resma)
Fone: 722-1478
Fax: 722-1400
Rua Simplício Moreira, 1478, Centro. Cx. Postal, 353, Cep. 65.901- 490 - Imperatriz-MA

Servet
SERVIÇO MÉDICO VETERINÁRIO LTDA.
CLÍNICA LAB. E PET SHOP
Consultas, Cirurgias, Vacinações, Exames Laboratorias e Atendimento á propriedade rurais
José Lopes da Fonseca Filho
Médico Veterinário
CRMV/MA - 0189
Clênia Maria dos Santos Jacinto Ribeiro Fonseca
Médica Veterinária
CRMV/MA - 0190
Rua Luís Domingues, 1400 - Centro - Fone: 721-4135 - Imperatriz - Maranhão

Semana decisiva para o Campeonato Maranhense

Sociedade Atlética Imperatriz poderá abandonar o campeonato após a rodada do dia 22

A Sociedade Atlética Imperatriz entra em campo no próximo final de semana para concluir sua participação no Campeonato Maranhense de 1997. O Cavalo de Aço tem um difícil compromisso diante do Tecão Maravilha que não fez uma boa campanha nesta competição ficando atrás da Caxiense que era considerada a pior equipe do Campeonato antes da bola rolar. O presidente do clube Conor Farias disse a reportagem não admitir os desmando da Federação Maranhense de Futebol que até hoje não definiu a formula de disputa do Campeonato Estadual. O elenco do Cavalo de Aço foi formado no início de janeiro e a diretoria do clube está pagando caro por ter montado o melhor elenco de todos os tempos para as disputas da competição.

Conor Farias, presidente do Cavalo irritado com a bagunça da Federação Maranhense

Após a partida de ontem o técnico Sérgio Belfort irá reunir seu elenco na terça-feira onde inicia os trabalhos visando o Tecão Maravilha no próximo final de semana.

Contratos vencidos

O presidente Alberto Ferreira até o momento não defeniu a formula de disputa do Campeonato Maranhense de 97. Apenas os clubes do interior iniciaram a competição e não sabem se a mesma terá validade. O presidente do clube adiantou a reportagem que vários jogadores terão seus contratados vencidos neste mês de junho e que possivelmente não irá renovar com os mesmo pelo fato de não saber se o Campeonato Maranhense terá sequência ou não. Noticias vinda da capital do estado dão conta de que o presidente do time motense José Raimundo demitiu todo seu elenco.

Bola ao Centro

João Estrada Branco

Reapresentação

Após a partida de ontem diante da Caxiense a Sociedade Atlética Imperatriz se reapresenta ao técnico Sérgio Belfort na próxima terça-feira pela manhã no Municipal. Vários jogadores terão seus contratos encerrados neste mês de junho. O técnico Sérgio Belfort por exemplo teve seu contrato encerrado ontem. Dificilmente o presidente da Sociedade Atlética Imperatriz deverá renovar com os mesmos já que o Campeonato Maranhense não tem nenhuma definição. Caso seja definido a formula de disputa e o número de participantes, Conor Farias, Sérgio Belfort e os jogadores sentaram para uma possível renovação de contrato.

Tecão

O presidente do Tocantins de fato e de direito Moisés Negreiros deverá assumir a equipe alvi-verde nas próximas horas. O time dirigido pelo ex-zagueiro da equipe Clodomir Rodrigues (Codó) disse a reportagem no início da semana que sua equipe vai enfrentar o BEC e o Cavalo de Aço de cabeça erguida, ou seja, o objetivo é conseguir vencer os dois próximos jogos. Com relação aos destinos do clube o treinador não quis adiantar, somente disse a reportagem que o presidente em exercício Justino Filho se encontra na Federação em busca do dinheiro prometido pelo presidente da Federação aos clubes do interior.

Amador

O futebol amador continua em crise. A febre Justino Filho acabou nocauteando os presidentes de clubes, crônica esportiva e desportistas em geral. A febre só não conseguiu passar pela administração municipal que solicitou ao presidente Antonio Alves dos Santos a retirada dos bens da entidade que estão ocupando parte do espaço físico do Estádio Municipal Frei Epifânio D' Abadia.

Interventorias

Com mais está interventoria a cidade de Imperatriz passa a ser reconhecida mundialmente com a cidade das intervenções. O passado negro da admistração municipal e da Liga Imperatrizense de Desportos volta a rondar a cidade. A mais recente intervenção da LID acontece em 95 por ocasião do afastamento do atual prefeito de João Lisboa. Na época Antonio Alves dos Santos, o Bareta, assumiu o comando da entidade e em seguida conseguiu chegar a presidência e sempre ao lado de Justino Filho. E por falar em Justino, ele não tem mais aliados, agora são ex-aliados.

Montes Altos

O Campeonato de Montes Altos teve sequência ontem com mais uma grande jogo. Goiás e Vila Nova iniciaram ontem mais uma rodada da competição. MAEC e Asa Branca lideram a competição com três pontos cada nesta primeira fase. Hoje teremos no Castilhão Central e Ajax, jogo previsto para às 16:00 horas.

Apoio

A LMD vem recebendo o apoio do governo municipal através da prefeita Patrícia Castilho e da Câmara de vereadores daquela cidade que apostam na reabilitação do desporto da cidade. O próximo passo na administração da prefeita deverá ser a iluminação do Estádio Castilhão e arquibancadas de concretos. Com relação ao futebol profissional, o presidente da entidade Sérgio Belfort disse a reportagem que ainda é muito cedo para se pensar em um time profissional.

Gramado

O Estádio Castilhão tem hoje um dos melhores gramados da região tocantina. Assim como o gramado do Estádio Pedro Maranhão a grama do Castilhão vem recebendo tratamento especial por parte dos amantes do esporte daquela cidade. O presidente da entidade Sérgio Belfort analisou como bastante proveitosa a primeira rodada do campeonato e a abertura que teve a presença de várias autoridades do esporte.

Nova estratégia

O presidente da LMD - Liga de Montealtense de Desportos, Sérgio Belgort vem tendo um bom relacionamento com seu quadro de arbitragem. Ao contrário da cidade de Imperatriz a cidade de Montes Altos vem apostando no trabalho da arbitragem local. O resultado da união entre liga e árbitros vem sendo dentro de campo com ótimo trabalho dos profissionais do apito.

Seleção de Imperatriz poderá participar do Copão

Isnad Antonio poderá comandar seleção de João Lisboa no Copão Maranhão do Sul

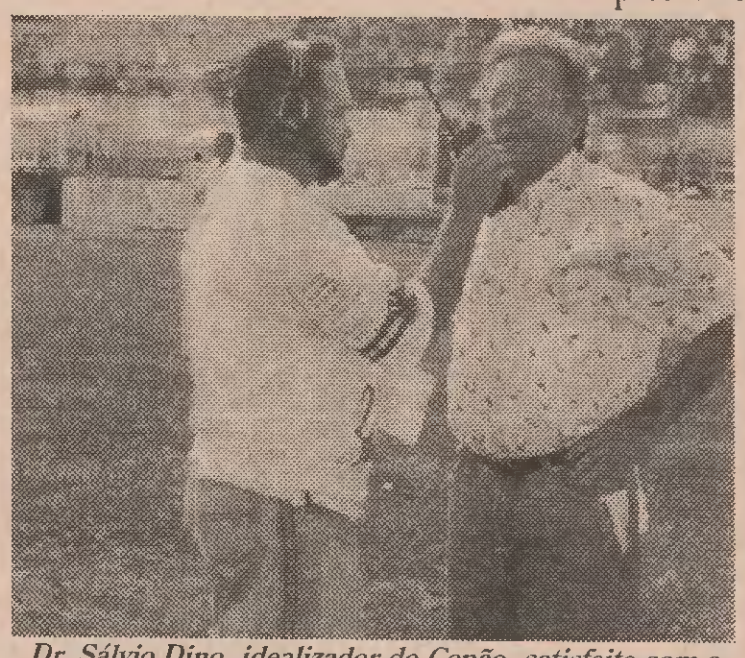

Dr. Sálvio Dino, idealizador do Copão, satisfeito com a repercursão do Campeonato

O Presidente da AMSUL, e prefeito de João Lisboa Sálvio Dino está satisfeito com a repercussão do Copão Maranhão do Sul que deverá começar no próximo mês. Dino que é o idealizador do campeonato esteve em São Luis recentemente onde foi em busca de um patrocinador para a referida competição que deverá contar com aproximadamente 20 equipes.

Sálvio Dino disse que já contactou com praticamente todos os prefeitos da região e recebeu incentivos para promover a participação, os administradores estão interessados em participar do campeonato. Sálvio Dino, afirmou ainda que irá começar o campeonato em Julho, mas praticamente no final do mês para fugir da concorrência do Campeonato Maranhense de Futebol. Na reunião de ontem foram analisados os últimos detalhes e ficou definido que na próxima reunião que deverá acontecer na cidade de Corolina ou Riachão onde será divulgado o regulamento e a tabela da competição. A Sedel está organizando uma festa junina para movimentar o Município. De acordo com Euripedes Batista a festa irá começar no próximo domingo.

Conclusão

O Secretário Euripedes disse ainda que a sua secretaria está sendo atuante em todos os setores seja na parte esportiva ,como também no setor de lazer e por este motivo esta promovendo o arraial da Cidade da Gameleira.

A Sedel já esta com tudo definido em se tratando de documentação para a realização da segunda divisão do futebol local que começará no inicio do mês de Julho. Com relação ao Estádio Cafeteirão ele disse que aquela praça esportiva vai voltar a ser a mais movimentada da região e além das arquibancadas, o gramado também está recebendo um tratamento especial por parte da administração municipal daquela cidade.

■ Montes Altos

Campeonato de Montes Altos terá sequência hoje

MAEC goleou o União da Vila e segue em busca do título Montealtense de 97

O Campeonato amador de Montes Altos teve início no último final de semana com sucesso. Na primeira rodada tivemos os seguintes resultados, Asa Branca 2 x Juventus 1, MAEC 13 x União da Vila 2. Ontem tivemos Goiás x Vila Nova, e hoje o campeonato terá no Estádio Castilhão Central x AJAX. Um grande número de torcedores estiveram presente na abertura do Campeonato Motealtense, o primeiro campeonato legalizado pela Liga Montealtense de Desportos que tem a frente Sérgio Belfort. O presidente da LMD, vem recebendo o apoio da prefeita municipal Patrícia Castilho e da Câmara de vereadores daquele município que apostam na reabilitação do Desporto de Montes Altos que andava meio esquecido pelas autoridades competentes. O Estádio Castilhão tem hoje um dos melhores gramados da região tocantina. Estão participando da competição oito equipes, onde no segundo turno teremos todos jogando entre si novamente se classificando quatro para brigar pelo título máximo competição.

Programa Rádio Povo

das 10h00 às 11h45 na Rádio Capital-AM

APRESENTAÇÃO: FRANCISCO DO VALE

FESTANÇA

liliani

CASAMENTO PERFEITO preço baixo com prazo arretado

Electrolux
Líder Mundial em Eletrodomésticos

Refrigerador
R$ 415,00 *à vista ou*
1+23 Mensais de

R 27

* Porta laticínios
* Porta ovos
* Interior de cantos arredondados
* Paredes internas em aço
* 270 LTs

29,00

50 peças

OU 1+4 CHEQUES DE **R$ 89,60**

---

* Refrigerador e freezer
* Frost Free
* Slim (Conjugada)
* Garantia de 01 ano
* 576 litros

Refrigerador **KELVINATOR**
R$ 2.490,00 *à vista ou*
1+23 Mensais de

KNF22NMEWO

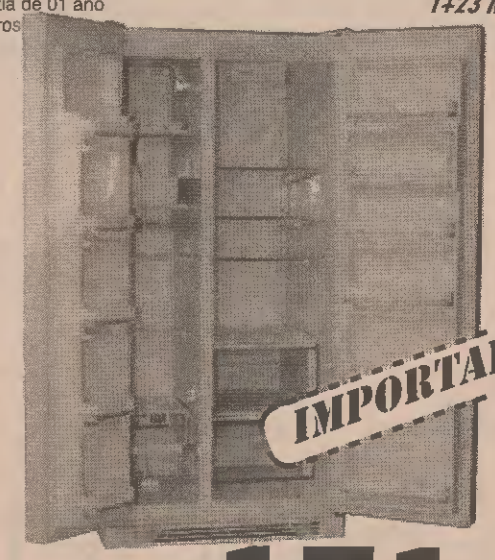

171,00

3 peças

OU 1+4 CHEQUES DE **R$ 537,80**

---

cce

TV 14"
R$ 269,00 *à vista ou*
1+23 Mensais de

HPS 14R

* Sintonizador para 181 canais de tv: VHF,UHF,CATV
* Controle remoto
* Desligamento automático
* 3 Anos de garantia

19,90

70 peças

OU 1+4 CHEQUES DE **R$ 58,10**

Consul

Fogão
R$ 159,00 *à vista ou*
1+23 Mensais de

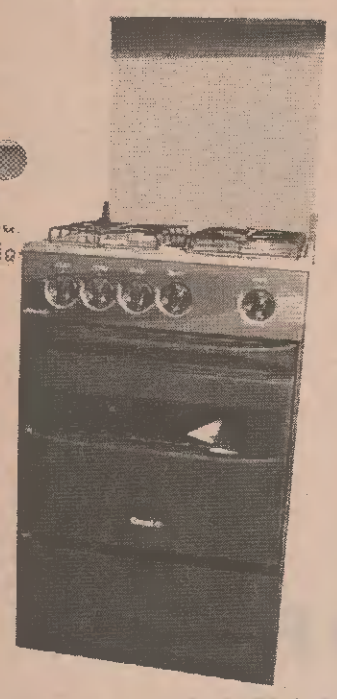

CFA50A

* 4 Bocas Essencial Next
* Mesa Inox
* Botões embutidos
* Prateleiras do forno com trava de segurança
* Garantia de 1 ano

12,00

30 peças

OU 1+4 CHEQUES DE **R$ 34,30**

WALITA

Ferro
R$ 19,00 *à vista ou*
1+4 Mensais de

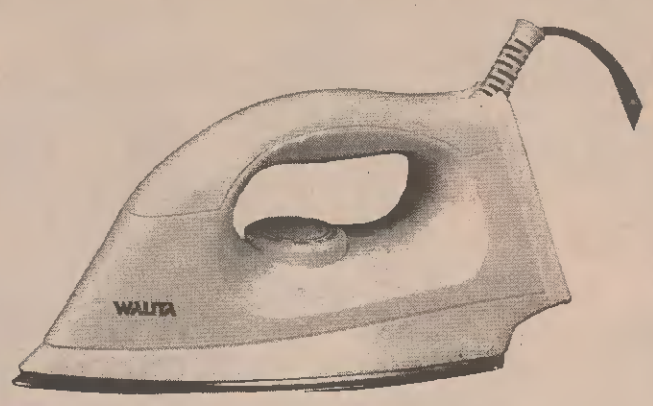

FE02

* 220V
* Seco
* Cabo Flexível

3,80
SEM JUROS

50 peças

SEMP TOSHIBA

Tv 20" Cores
R$ 359,00 *à vista ou*
1+23 Mensais de

TV 2080M

*Controle remoto
* Sintonia automática de
* ON SCREEN
* Timer
* Em Cores

27,00

50 PEÇAS

OU 1+4 CHEQUES DE **R$ 77,50**

CDS a partir de R$ 9,90

cama mesa e banho em 4X SEM JUROS

Internet: http://www.intermar.com.br/liliani

liliani faz parte da sua VIDA é Lógico

INFORMAÇÕES AO CONSUMIDOR

Ofertas válidas até 21/06/97 ou enquanto durar o estoque. Promoção somente P/ as lojas de Imperatriz. Plano Carnet 24X (1+23) juros de 5%, 5,8% e 6% a.m. Plano cheque 5X (1+4) juros de 4% a.m, Plano com ou sem entrada, pgtos. de 30 em 30 dias. A loja se reserva o direito de não vender no atacado. Vendas a prazo é reservado ao gerente a aprovação. do cadastro

Mídia & Cia

Ciclista acidentado na carroceria de um caminhão continua internado

Passa bem o carpiteiro que perdeu a direção da bicicleta e chocou-se com a carroceria de um caminhão no bairro Nova Imperatriz

Passa bem o carpinteiro que Antonio Camilo da Silva, maranhense, 56 anos de idade, que em visível estado de embriaguês alcoólica chocou-se com a carroceria de um caminhão Mercedes Benz que estava estacionado na Quintino Bocaiuva nesta última quinta-feira. Antonio Camilo, após ingerir bastante bebida alcoólica na companhia de vários amigos perdeu a noção de onde estava e acabou perdendo a direção do automóvel movido a pedaladas chocando-se com em uma carroceria de caminhão. A vítima foi socorrida por populares e levada as pressas para uma clínica de saúde onde recebeu os primeiros socorros. No local do acidente mostrando se totalmente inconsciente disse apenas que residia na rua 10 no Parque São José. O trabalho ostensivo e preventiso da Polícia Militar esteve no local do acidente e tomou todas as providências necessárias. No Hospital, a vítima disse que

O plantão continua funcionano na Souza Lima, em frente ao antigo 1º DP

estava bebendo em companhia de vários amigos desde das primeiras horas da noite daquela quinta-feira, segundo ele os amigos lhe abandonaram e ele totalmente embriagado estava tentando chegar em sua casa no Parque São José. Além de fazer o trabalho ostensivo a Polícia Militar também realiza o trabalho preventivo através do 190. Através de uma denúncia prendeu o elemento José Joaquim da Conceição, maranhense, 56 anos de idade, residente na Rua Albano bairro Vila Lobão. A vítima Antonia da Silva Conceição disse a reportagem que vive maritalmente com José Joaquim a mais de trinta anos. Segundo ela, o motivo que originou a briga foi devido a mesma ter acolhido em sua residência uma filha do casal cujo é separada do marido. A vítima disse ainda que o acusado não gosta da filha desde que nasceu.

Valentão

A filha de José informou a reportagem que ele sempre quando ingere bebida alcoólica espanca a mãe e ameaça bater nos seus irmão. Na última quinta-feira, além de espancar a esposa José Joaquim da Conceição também fez gestos obscenos para os vizinhos e mostrou os órgãos genitais para a filha. A polícia militar foi comunicada e conseguiu deter o valentão que foi levado para a delegacia de Policia (plantão da Rua Souza Lima). Várias ocorrências são registradas diariamente na Delegacia especializada da mulher. Para os agentes e delegados a violência em muitas das vezes é devido a falta de condições de vida dos casais, ou seja a falta de trabalho e em consequência disso a falta do dinheiro.

Acidente com bicicleta faz mais uma vítima

Braçal caiu da bike e acabou sofrendo várias lesões e ainda quebrou três dentes

O braçal Francisco Soares da Silva, maranhense, casado, 34 anos de idade, residente no bairro Novo Horizonte também foi vítima do veículo movido a pedaladas. De acordo com as informações obtidas através do plantão do Hospital Santa Marta, a vítima trafegava pela Avenida Industrial quando a bicicleta derrapou e ele veio cair sobre o solo sofrendo em decorrência do tombo várias lesões. A esposa de Francisco informou a reportagem que seu esposo estava na residência de um parente pois havia chegada na casa do mesmo um primo de procedência do Distrito Federal. O acidente ocorreu quando ele retornava da casa do parente conhecido apenas por Manelão, quando a bike que trafegava bateu em uma pedra vindo em seguida derrapar. Além das lesões Francisco Soares da Silva, também teve três dentes quebrados em decorrência do tombo. Após receber os primeiros socorros ele foi liberado pela equipe médica de plantão onde passa bem.

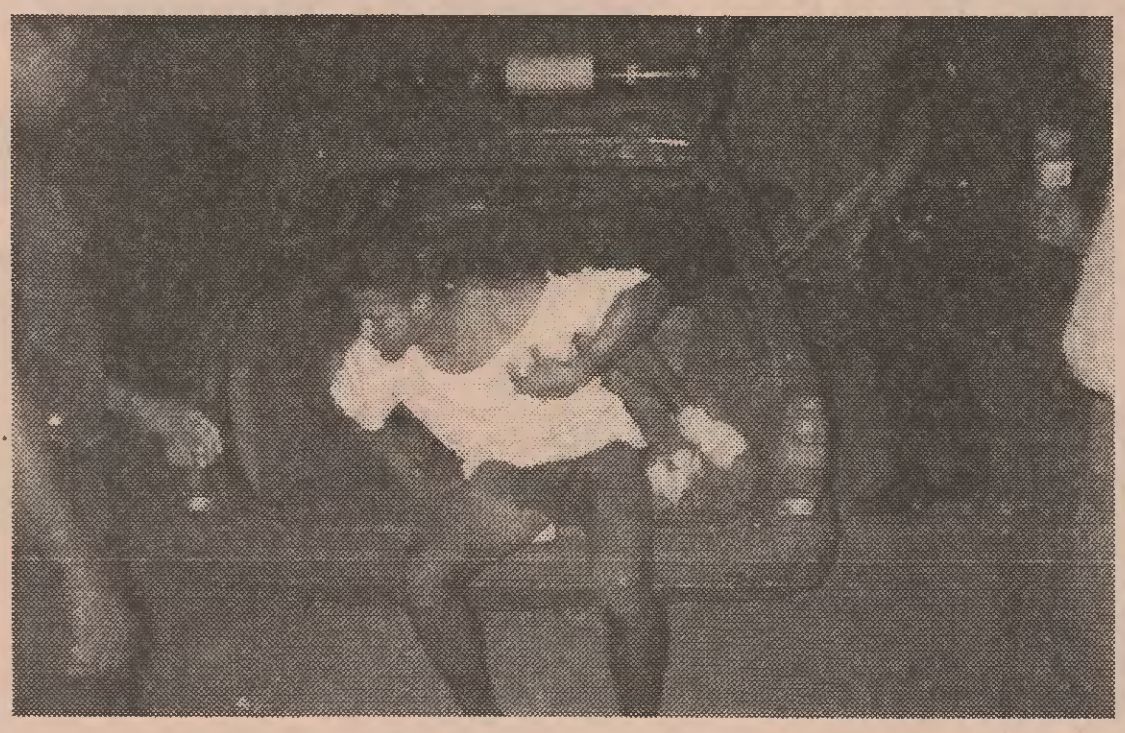

Excesso de bebida alcoólica sempre acaba nos Distritos Policiais

■ Acidente II

Mathias Soares Formiga, maranhense, 68 ano de idade, residente na Rua Euclides da Cunha, também foi vítima de atropelamento. De acordo com uma entrevista cedida pela filha do ancião ele vinha trafegando normalmente pela rua Euclides da Cunha, quando foi surpreendido por uma moto titan que lhe atingiu de cheio. Mathias, foi socorrido pelo próprio motoqueiro e levado a uma clínica onde após o atendimento também foi liberado. A vítima sofreu vários golpes na perna esquerda e no braço direito devido o impacto da Moto.

Francisco Martins da Silva, maranhense, 36 anos de idade, residente no Bom Sucesso também foi atropelado por um veículo quando trafegava pela Belém-Brasília no sentido Belém Brasília. Um irmão de Francisco que vinha a alguns metros atrás, disse a reportagem que um veículo de marca Fiat, chocou-se na bicicleta que acabou jogando a vítima a vários metros do local. Socorrido e levado as pressas para a Clínica dos Acidentados ele continua sob cuidados médicos.

Boletim de Ocorrência

Joberth Aleixo

Perda de documentos

Francisco José de Souza Carvalho, maranhense, residente na Rua Costa e Silva comunicou que perdeu todos seus documentos pessoais. De acordo com o comunicante ele trafegava pela Avenida Industrial quando percebeu que sua Carteira não estava mais no bolso de sua calça. Conforme o comunicante além da referida documentação havia dentro da bolsa, cerca de R$ 80,00 reais em espécie.

Arrombamento

Arrombadores ainda não identificados pela Polícia arrombaram pela terceira vez a escola Joaquim Conceição as proximidades da Associação Médica pela terceira vez este ano. Todas as três vezes o arrombamento aconteceu no período noturno e neste mês de junho. A primeira vez que eles entram na escola foi no dia 06 de junho onde levaram um aparelho de som e várias mercadorias.

Arrombamento II

Na sexta e no sábado retrasado os elementos voltaram a escola e levaram toda a merenda escolar que estava na dispensa. A direção do colégio acredita que os arrombadores residem nas imediações da escola. No sábado passado o vigia da escola que trabalha para a Prefeitura Municipal ao perceber a presença dos arrombadores acionou a campainha do colégio e espantou os arrombadores que mesmo assim acabaram levando mais um aparelho de som 3 em 1. A diretora e professora Maria das Graças, disse a reportagem que os elementos além de levar toda a merenda aprontaram o maior quebra-quebra dentro do colégio.

Baderna

O elemento conhecido apenas por "nego" foi denunciado pela própria genitora por ter lhe agredido e ter aprontado o maior quebra-quebra dentro de sua residência no setor Industrial. De acordo com a queixosa que comunicou o fato a Polícia Militar, o filho encheu a cara de bebida e acabou quebrando tudo que encontrou pela frente em sua residência. Dentro da casa o único objeto que sobrou foi a geladeira.

Baderna II

Uma equipe de policiais comandada pelo sargento chagas esteve no local e efetuou a prisão de "nego". Totalmente embriagado ele negou todas as acusações feitas pela mãe. Que segundo ela, todas as vezes que o filho enche a cara ele ameaça de morte e quebra seus eletrodomésticos. A ocorrência foi registrada no livrão do plantão da Depol pela vítima.

Perdas de documentos II

A senhora Maria Rafaela Pereira perdeu uma bolsa marrom contendo todos os seus documentos, talão de cheque e cartão de crédito do banco Bradesco. Quem encontrar devolver em sua residência que fica localizada na rua Beta, 06, no bairro Bacuri.

Perda de documentos III

Antonio Lucena Carvalho perdeu sua carteira, juntamente com todos os seus documentos. Quem encontrou devolver na rua Pernambuco, 238, no bairo Nova Imperatriz, que será muito bem gratificado.

PLANTÃO POLICIAL

Domingo - 15/06/97

1º Distrito

Delegado
Augusto Gabina

Escrivão
Alcimar Torquato

Comissário
Jocimar

Agentes

Wallace, Carlos Sérgio e Willian

Perito
Júlio Sérgio

Telefone de Plantão
722-1079/723-1479

PHOTO PINHEIRO

Fotografamos aniversário, casamentos, batizados e eventos em geral

Rua Projetada B2 - Parque do Buriti - Imperatriz-Maranhão

Fone: 721-7090